



わたしが作る卒業証書

鶴田手漉和紙 関連ページP 8

恭賀新年



さつま町議会議長
宮之脇 尚美



さつま町長
上野 俊市

新年明けましておめでとうございます。町民の皆様には、新春を健やかに迎えのことと、謹んでお慶び申し上げます。また、日頃から町政の推進に多大なご理解とご協力を賜り、心から感謝いたします。

昨年を振り返りますと1月に出水市、長島町で鳥インフルエンザが発生し、11月に再び出水市で、12月には阿久根市で連続発生したため本町への侵入防止対策を行いました。9月には、非常に強い勢力で上陸した台風14号の対応に追われましたが、本町には大きな被害はなく安堵したところでです。新型コロナウイルス感染症対策については、オミクロン株が猛威を振るう中、ワクチンの5回目接種を行うなど未曾有の1年であったと実感しております。

令和5年度は、町政を預かり3年目を迎えることとなります。マニフェストの目標を達成するため、大胆かつスピード感のある決断と実行リーダースhipを発揮しながら「夢と希望のあるさつま町の未来を創る」ため全身全霊で取り組んでまいります。

まず、防災関係になります。避難体制については、自主防災組織などが自主的に運営する届出避難所運営制度を創設いたしました。地域住民が自助、共助により迅速に避難できる体制づくりを図ってまいります。また、本町の強みである風光明媚で豊かな自然を生かした施策の展開や、豊富な農林産物などの資源を活用し、農林業や商工業における「稼ぐ力」を最大限に引き出します。昨年3月には、事業者や北さつま農協、商工会、観光特産品協会、役場の垣根を

新年明けましておめでとうございます。皆様には希望に満ちた新春をお迎えになられたことと、心からお慶び申し上げます。町議会に対しましては、かねてからひとかたならぬご支援を賜わり、深く感謝申し上げます。

さて、新型コロナウイルス感染症が全国的に猛威を振るい続けており、昨年は本町においても多数の感染者が確認されたところであります。そのような中、多くのイベントなどが中止や延期を余儀なくされましたが、ウイズコロナに向け、対策を講じながら少しずつ開催され始めています。しかし、依然として飲食業や宿泊業をはじめとした各産業は大きな打撃を受けています。また、ウクライナ情勢を受けての物価高騰などが各家庭まで影響を及ぼしている状況であり、町議会としても今後の状況を見極めつつ、感染症対策や支援事業などについて慎重に審議してまいります。

昨年は、5月に計画しておりました町民との意見交換会が、新型コロナウイルスの影響により中止となりましたが、7月には区公民館連絡協議会と商工会との意見交換会をそれぞれ実施し、町の施策や将来のさつま町像について多くの意見を交わしました。さらに、8月に町民向けの議会改革のためのアンケート調査、11月には各団体の代表者や有識者による参考人意見聴取を行い、今後の議会の在り方や議員定数、議員報酬などに関して様々な意見をいただいたところです。それらの意見を踏まえ、議会活性化調査特別委員会が次期選挙に向けて調査・検討を行っていく所存でございます。また、皆

越え、独自の認証基準を満たした地域ブランド「薩摩のさつま」が誕生しました。ふるさと納税の返礼品となったものや、インターネットで購入できるものもありますので、ご支援を賜りますようお願い申し上げます。

次に、新型コロナウイルス感染症拡大に伴う対策ですが、町内経済の活性化を図るため、町民1人あたり1万円分の商品券を配布する第3弾さつま応援商品券の発行や、町内の対象店舗でキャッシュレス決済を行った消費者に対するポイント付与事業を実施いたしました。全国的に感染が収束せず閉塞感が漂う今、町民が希望を持てるよう、地域経済の需要喚起やワクチン接種を進めながら、アフターコロナに向けて町民や事業者に寄り添った支援策や感染症対策を進めてまいります。

また昨年10月から、全区公民館におきまして「みんなで紡ぐ、希望のまちづくり座談会」を開催しております。座談会でいただいたご意見を町政へ反映すべく検討を進めてまいります。

結びに、コロナ禍で心が落ち着かない日々が続くと思いますが、今年の干支である「卯」が飛び跳ねるように、いち早く現状を脱し、希望あるより良い方向への跳躍ができることを願いつつ、本年が皆様にとりまして、幸多き年となりますよう心からご祈念申し上げます、年頭のあいさつといたします。

様から頂戴いたしましたご要望などで直ちに実施すべきものは、その実現に向けて今後も鋭意努力してまいります。

新しい年を迎え、議会のさらなる活性化に向けて議員研修や資質向上に研鑽し、町民の皆様には有益な議会運営を心掛けるとともに、地域課題の解決や町議会に関心を持っていただくための普及啓発にも注力してまいります。町民の皆様が住んで良かったと思えるまちづくりのため、町執行部と車の両輪のごとく、時には監視役としてしっかりとその職責を全うし、町政発展に努めてまいります。また、議員一人ひとりが政策提言者であるという自覚のもと、町当局に対しさつま町の活性化策を積極的に提言していくとともに、広く町民の声をお聴きし、それを議員自ら政策に反映することはもとより、町民にとつて気軽に相談できる親しみやすさも兼ね備えることができるよう一層励んでまいります。

結びになりましたが、これまで以上の町議会へのご支援、ご協力をお願い申し上げますとともに、皆様にとりまして、今年一年がより良き年になりますよう心からご祈念申し上げます、新年のあいさつといたします。



認知症を予防して 進行をゆるやかに

認知症は発症や進行を遅らせることができる

認知症は、加齢や脳の病気が原因となって発症する病気で、介護が必要となる原因の1位となっています。超高齢社会を迎えた日本では、認知症は誰もがなりうる病気であり、認知症になる人は今後増加していくと思われまます。現状では認知症を発症させないことは難しいですが、生活習慣を変えることで予防したり、発症を遅らせたりすることができ、可能性があります。認知症は、脳の機能低下によって引き起こされるので、予防のためには脳の血管の動脈硬化などを招く生

活習慣病を予防したり進行しないように主治医と連携してコントロールしたりすることが重要です。また、「運動習慣を持つ」「栄養バランスの取れた食事を3食とる」「積極的に外出して人と交流する」ことは脳だけでなく、全身の健康にも役立ちます。

認知症の予防の基本は運動・食事・社会参加

運動習慣を持つ

運動習慣は血管を若々しく保ち脳を守ります。掃除などの日常生活で積極的に体を動かし、1日30分程度の運動習慣を持つことは、認知症予防に役立ちます。

ウォーキングなどの有酸素運動や、高齢者サロンなどでみなどと一緒に体を動かせば、楽しみながら続けやすくなります。

栄養バランスの良い食事

「歳を取ったら粗食に」と勘違いしている人は少なくありません。しかし、筋肉が衰えていく高齢期こそ、栄養をしっかりとる必要があります。1日3食で、主食、主菜、副菜がそろった一汁三菜の食事を心掛けましょう。食事の準備が面倒な場合は配食サービスの利用なども検討しましょう。

主食：ごはん・パンなどの炭水化物

主菜：肉・魚・卵・大豆製品などのたんぱく質

副菜：野菜・キノコ類・海藻類などのビタミンやミネラル、食物繊維が豊富なもの

人との交流

週に1回も外出しないなど、1日のほとんどを家で過ごしている状態を「閉じこもり」と言います。閉じこもりがちなのは、生活が不活発になり、認知機能や様々な心身の機能が衰えることが分かっています。買い物でも通院でも外出して活動することが社会参加になります。高齢者サロンなどの住民活動やボランティア活動、カラオケ、趣味の集まりなど、楽しめる集まりに参加するとさらに認知症予防になります。

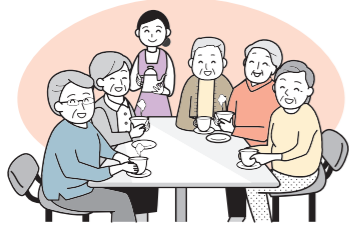

認知症のおそれがあるときは

もの忘れが多くなった、帰りが分からなくなったなど、認知症が疑われるときは早めに専門医を受診しましょう。一時的な異常の場合や、治療可能な病気の場合もあります。受診をためられる方は、かかりつけ医や地域包括支援センターに相談できます。認知症は防げないといった誤解をせず、早期に異変に気づき、生活習慣を改善して健やかな日常を送りましょう。



早期受診のメリット

- ▼ 治療可能な病気が確かめることができ、認知症であっても進行を遅らせる対策がとれる。
- ▼ 認知症になる手前の軽度認知障害の段階であれば、生活習慣の改善で予防が期待できる。
- ▼ 認知症の症状が進行した場合の生活はどうするか、どのような支援を受けるかなどを、自分で調べたり決めたりする時間ができる。
- ▼ 症状の原因が認知症であることが分かると、周囲の理解や支援を受けやすくなり、家族や周囲の人にも認知症に合わせた支援ができる。
- ▼ 早い段階から認知症との向き合い方を学ぶことで日常生活への対応や将来への不安に備えることもできる。

もの忘れの相談ができる医師

- ▶ さつまクリニック【草野潤医師】・・・☎57-0020
- ▶ てらだ内科クリニック【寺田芳一医師】・・・☎21-3232
- ▶ 小緑内科【小緑和雄医師】・・・☎52-1676
- ▶ 薩摩郡医師会病院【神野公宏医師】・・・☎53-0326
- ▶ 海江田医院【海江田康光医師】・・・☎53-0006
- ▶ 林田内科【林田功医師】・・・☎53-1177
- ▶ 稲津病院【稲津一穂医師】・・・☎52-3355

認知症診療の知識・技術や認知症の方やご家族の支援について研修を受けた医師(かかりつけ医)です

困ったときの問い合わせ先

さつま町地域包括支援センター

もの忘れや認知症の相談担当(認知症地域支援推進員)

☎52-4690

高齢者支援課 高齢者支援係

☎53-1111 (内線2173)

主な財政指標の状況

町の財政状況などを確認するための指標です

財政力指数は令和2年度から0.01ポイント悪化しましたが、経常収支比率が8.1ポイント改善しました。財政の早期健全化などを判断する指標である実質公債費比率は、令和2年度と比較して0.3ポイント悪化。また、将来負担比率は負債の償還に充てることができる財源が将来負担額を上回ったため、引き続きマイナス数値でした。財政運営の悪化の度合いを示す実質赤字比率と連結実質赤字比率は、赤字額がないため数値ができません。

指標項目		R3年度	R2年度
財政力指数	地方公共団体の財政力を示す指数。高いほど財源に余裕がある。 ※県内43団体中、高い方から12番目（町村1番目）	0.36	0.37
経常収支比率	経常的に支出される経費に、経常的に収入される一般財源がどの程度充当されているかの割合。比率が低いほどお金の使い道に自由度があるとされている。 ※県内43団体中、良い方から15番目（町村10番目）	84.4	92.5
実質公債費比率	地方債などの借入金などの返済額が町税や地方交付税などの標準的な収入に対してどれくらいの割合になるかを指標化し、3か年分を平均したもの。 ※県内43団体中、良い方から2番目（町村1番目）	4.3	4.0

特別会計決算

特定の事業のお金の流れを明確にし管理しやすくするための会計です

区分	歳入（収入）総額	歳出（支出）総額	差引額
国民健康保険事業	32億1,446万2千円	30億3,525万4千円	1億7,920万8千円
後期高齢者医療	3億6,213万9千円	3億6,024万7千円	189万2千円
介護保険事業	36億2,385万8千円	33億5,683万1千円	2億6,702万7千円
農業集落排水事業	1億3,443万1千円	1億2,861万6千円	581万5千円

水道事業会計決算

水道料金を主な財源として独立した会計で運営しています

令和3年度決算は、現在の水道料金に改定した平成29年度以来、初めて129万円の赤字となりました。人口の減少により料金収入が減少し、今後も厳しい経営状況が予想されるため経営改善に努めていきます。

収益的収支（経常的な運営経費）

▷ 収入 4億235万8千円



純損失 1,298千円

資本的収支（施設整備など投資的経費）

▷ 収入 1億7,658万6千円



負担金 45,086千円 補助金 4,500千円

▷ 支出 4億365万6千円



▷ 支出 3億6,275万円



令和3年度 決算報告

令和3年度の一般会計決算は、令和3年7月豪雨や新型コロナウイルスの影響により、歳入が前年度比3.1%増の177億9,107万1千円、歳出が前年度比1.3%増の164億8,224万3千円、差引額が前年度比33.8%増の13億882万8千円の黒字となりました。また、町債の残高は前年度比2.6%増の128億7,678万7千円、基金の残高は前年度比6.8%増の93億5,566万8千円となっています。

歳入 **177億9,107万1千円**
歳出 **164億8,224万3千円**

1人あたり 町税負担額 **12万3千円** 使ったお金 **82万2千円**
※令和4年1月1日時点の住基人口20,050人
(対前年度+3千円) (対前年度+3万1千円)

一般会計 歳入

自主財源…自治体が自主的に収入する財源
依存財源…他の公共団体から交付される財源
地方交付税…全ての自治体が一定水準の行政サービスを提供できるよう国税の一定割合が交付されるお金
町債…財源の不足を補い、年度間の財源調整をし負担を平準化するために借り入れるお金
譲与税…国税として徴収した特定の税目収入の全額か一部を、一定の基準で地方公共団体に譲与するもの

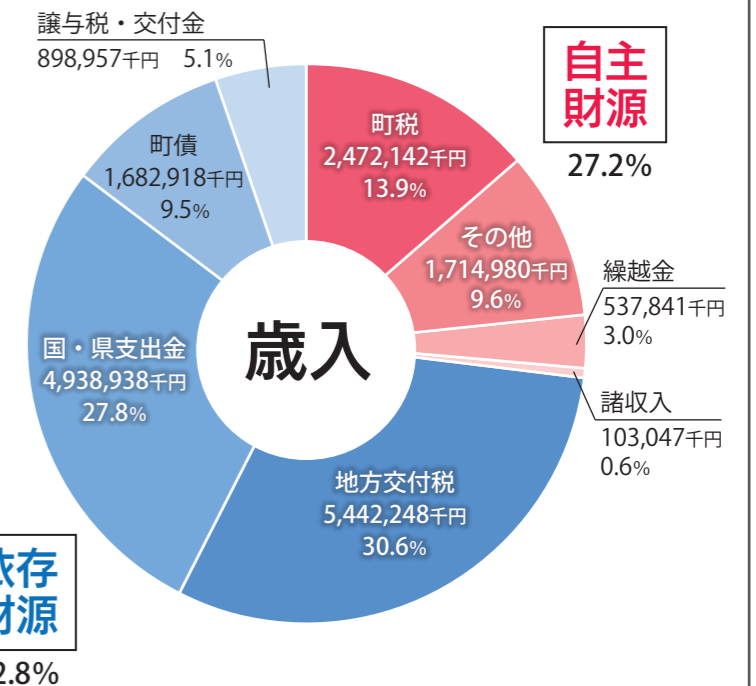

一般会計 歳出

民生費…医療、福祉、保険などの社会保障
総務費…総務企画、税務、戸籍、統計監査など
教育費…小中学校、幼稚園、公民館、図書館、生涯学習推進
公債費…過去に借り入れた借金の返済
土木費…道路、河川、公園、住宅などの整備
災害復旧費…災害によって生じた被害の復旧
農林水産業費…農林業、水産業、畜産業の振興
衛生費…保健衛生、ごみや環境対策など
商工費…商工業や観光の振興など
消防費…消防・救急業務、災害対策など
議会費…議会運営

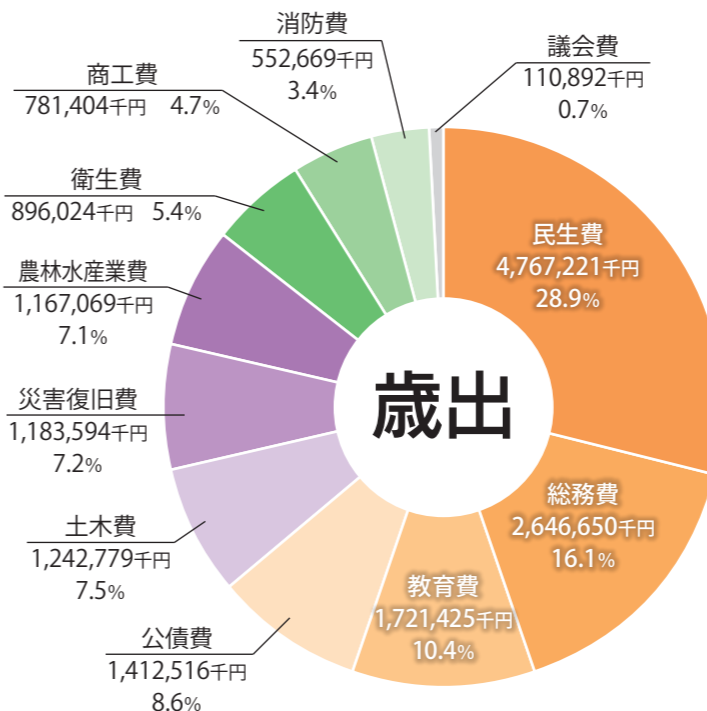

鉄道記念館前でイルミネーション

11月26日、宮之城鉄道記念館前でイルミネーション点灯式が行われました。イルミネーションは毎年、屋地馬場火曜会が設置しているもので、今年は約1万7千球のLEDライトが夜空を彩りました。点灯式には近隣住民も参加し、ツリーを見上げたり、記念撮影をしたりと鮮やかな光の中で楽しい時間を過ごしました。点灯時間は午後5時30分から午前0時までで、1月31日まで点灯しています。



星のツリーと光のトンネルはインスタ映え間違いなし！



親子仲良くかわいいうさぎを作りました

親子で干支うさぎ作り体験

12月4日、宮之城歴史資料センターで干支うさぎ作り体験が行われ、親子8組が参加しました。参加者は卵型の発泡スチロールに布を貼って顔を描いたり、着物を再利用した飾りを付けたりして思い思いのうさぎを完成させました。鶴田小学校2年の井上澄美さんは「ほっぺを赤くしてかわいくしました」と話しました。



薩摩中央高校生が教えるまちゼミ講座

10月と11月、薩摩中央高校でさつまdeまちゼミが行われました。まちゼミとは、お店の方が講師となって様々な分野の知識などを教える無料の講座で、同校は福祉科や農業工学科、書道部、園芸部の生徒が講師となり実施。授業や部活動で学んだ知識や技術を30人に教えました。受講者は「ドローンの知識を身に付けることができる高校に魅力を感じました」「好きな書体で書道に挑戦でき、作品を額に入れたので家に飾ります」と話しました。



車いす体験（福祉科）



季節の言葉を書で表現（書道部）



フラワーアレンジメント作成（園芸部）



水ロケット製作（農業工学科）

戦没者追悼式 平和への思い新たに

11月8日、鶴田中央公民館で町戦没者追悼式が行われました。町遺族会鶴田支部長の福満隆徳さんが追悼の言葉を述べ、町平和作文コンクール最優秀賞に輝いた佐志小学校5年の久保蘭正さんが作文を朗読。日々の幸せが続いてほしいと伝えました。入賞者は次のとおりです。（敬称略）

▶最優秀賞 久保蘭正朋（佐志小5年）▶優秀賞 東郷彩渚（佐志小5年）、松下紗矢香（盈進小6年）、田端珠羽（鶴田小6年）、田中瑞希（宮之城中3年）、村原未来（宮之城中3年）



戦争について考え、幸せを願う作文を朗読する久保蘭さん

小中学生の元気な歌声が響き渡る

11月30日、宮之城文化センターで町小中学校音楽発表会が行われました。調和のとれた合唱や斉唱、澄んだ音色のハンドベルやリコーダーの演奏、歌やナレーションを組み合わせた発表など、各校が工夫を凝らした演目を披露。宮之城中学校3年の宇都凌佑さんは「合唱を披露できたことは、小学生から学んできた音楽の授業での成長を感じられるとても充実した機会でした」と話しました。



宮之城中学校3年5組の「HEIWAの鐘」の合唱



左から松山さん、長嶺店長、福元俊一署長

ファミリーマート うそ電話詐欺防ぐ

12月9日、さつま警察署で、うそ電話詐欺被害を防いだファミリーマート田原店の長嶺良孝店長と従業員の松山由紀子さんに感謝状が贈られました。11月、2人は高額な電子マネーを購入しようとした男性客に声を掛けて話を聴き、警察に通報して被害を防ぎました。松山さんは「困っていることがあれば声を掛けていただけるようなお店の雰囲気作りをしていきたいです」と話しました。



同工房4代目の野元政志さん（左）の指導を受け上手に漉けました

柏原小 鶴田和紙の紙漉きを体験

12月2日、神子地区の鶴田^{てすき}手漉和紙工房で柏原小学校6年生14人が紙漉きを体験しました。卒業証書となる和紙を手作りする試みで、毎年、同工房が地域の児童を招待。鶴田和紙の歴史や製法を学び、^{すげた}簀笥と呼ばれる道具を縦横に揺らし紙を漉きました。小川葉奈さんは「難しかったのですが楽しく作れました。歴史を感じることができて貴重な体験でした」と話しました。



てつか りょうへい
手塚 良平 さん(59)

湯田地区出身。鹿児島市の旅館で修行後、父が営んでいた手塚旅館で働き始める。39歳で社長に就任すると経営方針の刷新とともに施設の全面リニューアルを行い、静寂の中で癒しを堪能できる旅館として全国で人気を得る。現在は長男の優太さんと経営に携わる。

温泉旅館 × 手塚 良平

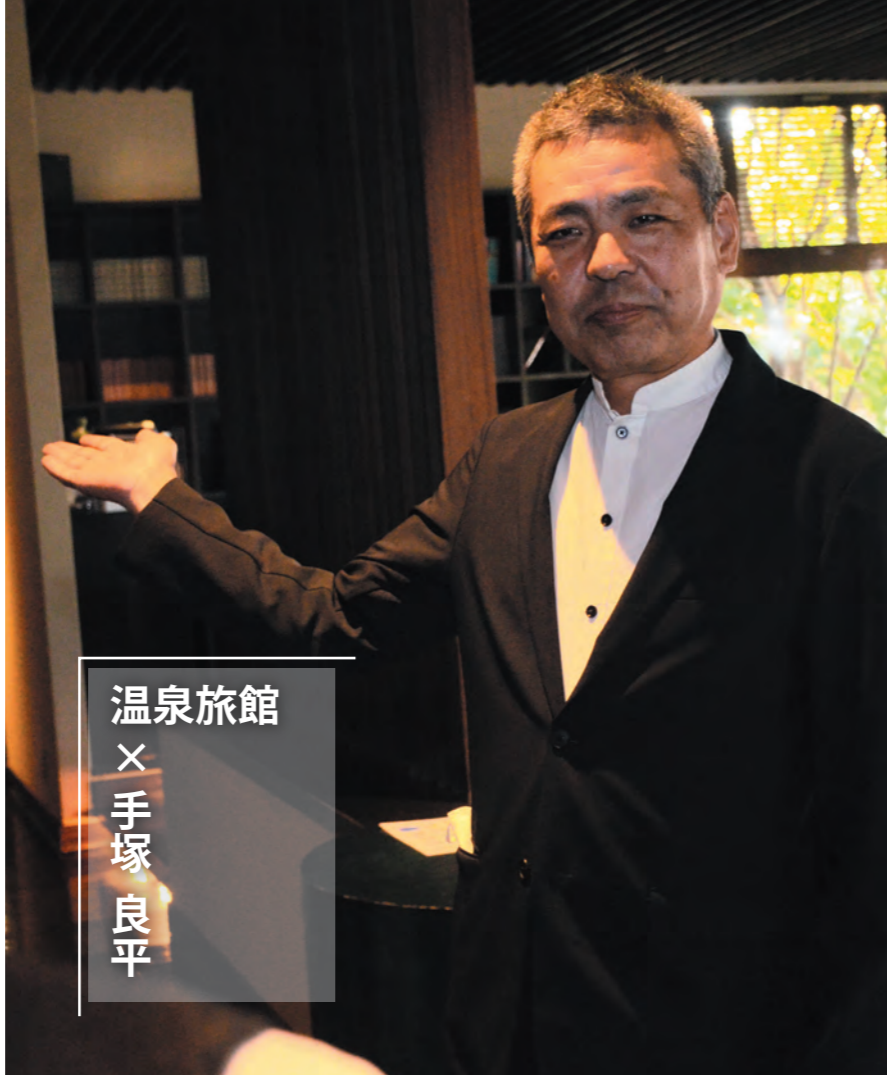

「静かな空間で地元の資源を活かした癒しを提供したかった」と話す手塚さん。資金調達や建物の改築などに約3年を費やし、宮之城温泉手塚 ryokan としてリニューアルしました。こだわりの温泉や食事、客室で宿泊客をもてなす同旅館には、国内外から多くの人が癒しを求めて訪れます。

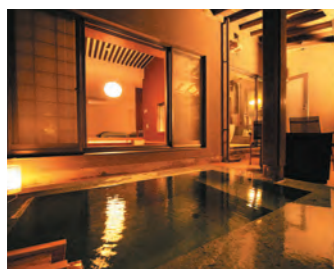

こだわりの天然温泉の露天風呂は半数以上の客室にあります

▼旅館を大幅にリニューアルした手塚さんですが、現状に満足することなく2年に1回のペースで数部屋ずつリニューアルを続けています。その中の一部屋を任せられたのが、4年前に帰郷し同旅館で働いている長男の優太さんです。「次期社長としてリニューアルした部屋の運営も任せています。これからさらに飛躍してほしいです」と語る手塚さんは、未来の4代目への期待に目を細めます。

▼湯田地区の一角にひっそりとたたずむ宮之城温泉手塚 ryokan。閑静な木立を抜け、洗練された館内に足を踏み入れると「いらっしゃいませ」とスタッフが笑顔で出迎えてくれます。老若男女問わず幅広い客層にファンを持つ同旅館を切り盛りしているのが、3代目の社長を務める手塚良平さんです。

▼お客様に最高のおもてなしをするため日々邁進する手塚さんは、旅館で働いている社員に対しても誠実さを忘れません。「旅館を経営する上で大切なことは、社員が満足して働ける環境作り」と話す手塚さんは、普段からスタッフに気さくに声を掛ける姿が印象的です。「お客様と社員の喜ぶ姿を見ると、旅館を続けてきて良かったと感じますね」と笑顔を見せます。

第1回町産業祭&JA農業祭を初開催 農産物や特産品で大盛況

11月20日、宮之城運動公園で、町と北さつま農協が共同で町産業祭&JA農業祭を行いました。地元の農林産物や牛肉、友好交流協定を結んでいる青森県鶴田町のリンゴや中種子町のトビウオなどが販売され、約1万人が来場。ステージでは演奏やダンスなども披露されました。道の駅つるた「鶴の里あるじゃ」の一戸明彦駅長は「産業祭と農業祭を一緒に行うことで、非常に多くの方が来てくれたと思います。リンゴも完売しました。以前から交流のある役場や農協、農家の方と会えてうれしかったです」と話しました。



▶ 軽JNKS・軽OSSで軽自動車の手続きが簡単に

ジェンクス 軽JNKS：軽自動車税納付確認システム

軽JNKSは、継続検査窓口での納税証明書の提示が原則不要になるサービスです。ただし、次の場合は紙の納税証明書が必要です。

- ・納付してすぐに車検を受ける場合
- ・中古車の購入直後の場合
- ・他の市町村に引っ越した直後の場合
- ・対象車両に過去の未納がある場合 など

※小型二輪自動車は軽JNKSの対象外

POINT

- ・軽JNKS導入に伴い、口座振替で軽自動車税を納めていた方への領収書兼納税証明書の送付は令和5年度から中止します。
- ・税金を納めてから軽JNKSで納付確認ができるまでに時間が掛かるため、早めの納付をお願いします。

オーエスエス 軽OSS：軽自動車ワンストップサービス

軽OSSは、軽自動車の新車購入時に、検査申請、地方税申告、税、手数料の納付の手続き全てを、パソコンからインターネットで24時間365日いつでも行うことができるサービスです。手続きのために行政機関などに行く必要はありませんが、車検証とナンバープレートの受け取りは必要です。

※二輪、原付、小型特殊は軽OSSの対象外

POINT

- ・対象は新車購入時の手続きのみです。
- ・スマホやタブレットからは申請できません。
- ・検査申請や、検査手数料、技術情報管理手数料、自動車重量税の納付、軽自動車税環境性能割の申告納付ができます。



問 税務課 町民税係（内線2112） 地方税共同機構

▶ マイナポイントの申請はお早めに



マイナンバーカードの新規取得などでもらえるマイナポイント第2弾の申込みはお済みですか。マイナポイントの申請は、役場で設定支援を行っているほか、自宅からスマートフォンでの申請、ドコモショップやauショップ、ソフトバンクショップでも申請できます。



総務省

マイナポイントの対象

令和5年2月末までにマイナンバーカードを申請した方が対象です。

マイナポイントの内容

- ①マイナンバーカードの新規取得…最大5,000円分
※キャッシュレス決済サービスでチャージや買い物をすることでポイントがもらえます。
- ②健康保険証としての登録…7,500円分
- ③公金受取口座の登録……7,500円分

申請に必要なもの

- ・マイナンバーカード
 - ・マイナンバーカードの暗証番号（数字4桁）
 - ・キャッシュレス決済サービス（PayPay、d払い、auPAY、nanacoカードなど）
 - ・通帳かキャッシュカード（公金受取口座を登録する場合）
- ※役場で代理申請する場合は代理人の身分証明書も必要です。

問 ・マイナポイントに関すること……企画政策課 企画政策係（内線2224）
・マイナンバーカードに関すること…町民環境課 町民係（内線2124）

▶ 令和5年度から適用される個人住民税の改正

住宅ローン控除の適用期間の延長

令和4年1月1日～令和7年12月31日に入居した方が対象

住宅ローン控除の適用期間が4年延長されます。所得税の控除可能額のうち、所得税から控除しきれない額を、控除限度額内で翌年度分の個人住民税から控除します。控除限度額は、所得税の課税総所得金額などの7%（最高136,500円）から5%（最高97,500円）に引き下げられますが、一定期間内に消費税率10%で住宅の取得などを契約した場合、控除限度額は課税総所得金額などの7%（最高136,500円）となります。

※1：注文住宅の場合は令和2年10月1日～令和3年9月30日、分譲住宅などの場合は令和2年12月1日～令和3年11月30日。

住宅区分ごとの取り扱い

住宅区分	※2 新築などの認定住宅		※3 新築などのその他の住宅	
	新築住宅	既存住宅	新築住宅	既存住宅
居住開始時期	令和4年～7年	令和4年～7年	令和4年、5年	令和6年、7年
控除期間	13年		10年	
住民税からの控除限度額	所得税の課税総所得金額×5% (最大97,500円)			

※2：省エネ基準を満たす新築住宅や買取再販住宅

※3：※2以外の新築住宅や買取再販住宅

18歳・19歳の方の個人住民税の課税

令和4年4月1日から成年年齢が18歳に引き下げられたことにより、令和5年1月1日（賦課期日）時点で18歳または19歳の方のうち、令和4年中の合計所得金額が38万円を超える方は個人住民税が課税されます。ただし、扶養家族がいる場合は非課税となる合計所得金額の範囲が異なります。



◀ 令和5年度以降の個人住民税から適用される主な税制改正

セルフメディケーション税制の見直し

一部の市販薬を購入した際に所得控除を受けられるセルフメディケーション税制について、対象となる医薬品がより効果的なものに重点化されました。また、手続きが簡素化され、適用期間が令和8年12月31日まで延長されました。



対象医薬品の中には識別マークが表記されているものもあります

問 税務課 町民税係（内線2112）

図書室へ行こう

おすすめの新着本

屋地
楽習館
図書室

心がふわりと軽くなる 幸せのお地蔵さん

著 / 吉田 ときお
ロングセラーズ

見るだけで心が温かくなる、手づくりのお地蔵さんの写真やイラスト。そして人の生きる意味について深くやさしい言葉でつづられた1冊。



鶴田中央
公民館
図書室

こども
図書館
～えほんの森～



光のところにいてね

著 / 一穂 ミチ
文藝春秋



ぞうさんのおてがみ

原作 / 飯島 敏子
文・絵 / いもと ようこ
ひかりのくに

心に響いた、この一冊



司書
圖師 たつ子

パンク動物記

文 / パンク町田
絵 / 竹添 星児
ポプラ社

この本は、パンク町田さんが日々動物の行動を観察し研究した結果が詳しく書かれている驚きの一冊です。アフリカゾウの声一つとっても、雄たけびやコミュニケーションなど100種類以上の単語を使い分けるとパンクさんは言います。さらにその動物たちのイラストを描いているのが町内在住の竹添星児さん。やさしいタッチで、野性味たっぷりの内容とのバランスが絶妙です。子どもから大人まで楽しめる動物記。ぜひ読んでみてください。



▶ こども図書館～えほんの森～ ☎ 57-1202 ▶ 屋地楽習館図書室 ☎ 53-1994 ▶ 鶴田中央公民館図書室 ☎ 53-1111 (内線4412)
▶ 休館日 【1月】10日、15日、23日、24日～29日(屋地楽習館図書室・鶴田中央公民館図書室)、30日、31日(こども図書館)
【2月】1日～5日(こども図書館)、6日、13日、19日、27日

こんにちは
保健師です

感染症とともに生活していく

日本で初めて新型コロナウイルスの感染者が確認されてから、早くも3年が経ちました。ウイルスがすぐ近くにある状況に慣れ、油断していませんか。ウイルスは変異を続け、新たなウイルスが流行を生みます。医療や経済、社会活動を守るためにも基本的な感染対策や感染者などへの配慮、周囲への思いやりと感謝の心を忘れないことが重要です。

習慣化したい基本的な感染対策



【手洗い、消毒】 帰宅時やトイレの後、食事前などせっけんで手洗いや消毒をする。

【咳エチケット】 咳やくしゃみをするときは、マスクやハンカチ、腕などで口鼻を押さえる。

【マスク】 2m以内での会話や特に高齢者との面会、イベントに参加するときなど状況に応じてマスクをする。

【換気】 冬はエアコンの使用で換気が不十分になるので、窓やドアを開けて空気の通り道を作る。クラスター防止に効果がある。

感染症の持つ3つの顔



第1の顔…病気そのもの

重症化すると死亡するおそれもあります。

第2の顔…不安と恐怖

分からないことが多いと人は強い不安と恐怖を感じ、私たちの「気付く力」「聴く力」「自分を支える力」を弱めます。

第3の顔…嫌悪・偏見・差別

ウイルスを遠ざけたり避けようとしたりするあまり、信頼関係や社会とのつながりが壊されてしまいます。情報の精査や心地良い環境の整備、安心できる人とつながることが大切です。

感染症を予防する生活習慣

食事

免疫力を維持するために、野菜や果物、たんぱく質、炭水化物など多くの食品をバランス良くとりましょう。



運動

免疫力の向上やストレス解消だけでなく、抑うつ状態の改善などにもつながります。

- ・子ども：鬼ごっこなどの軽く息が弾む程度の活動を毎日60分以上
- ・大人：ウォーキングなどの軽く息が弾む程度の活動を週150分以上
- ・高齢者：1日6,000～7,000歩程度の歩行や健康体操など



休養

睡眠を充分にとることで、疲労が回復し、免疫力が保たれます。



口腔ケア

歯磨きや舌磨き、糸ようじなどで口の中を清潔に保つと、ウイルス付着の減少につながります。

禁煙

喫煙は免疫力を低下させ、様々な呼吸器感染症に感染しやすくなります。



内閣官房
「新型コロナウイルス感染症対策」

問 保健福祉課 健康増進係 (内線2137)

知ってトクする!

第104回 消費生活講座

成年年齢の引き下げにより、18歳から保護者の同意なく自分の意思で契約できるようになりましたが、契約の際は注意が必要です。

注意すべきこと

- ▶ 契約とは法的な拘束力を持つ約束のことで、基本的に一方の都合だけでやめることはできません。
- ▶ 未成年が保護者の同意を得ずに契約した場合は民法で定められた未成年者取消権が行使できますが、成人になって契約した場合は行使できません。
- ▶ 新成人は、社会経験が浅く様々な勧誘のターゲットになるおそれがあります。



アドバイス

- ▶ 契約するかどうかや、契約の相手、内容、方法を自由に決めることができます。自分にとって本当に必要な内容を理解し納得した上で決めましょう。
- ▶ 自分の判断だけで契約できるようになりますが、守るべき義務も発生します。自由には責任が伴うことを自覚しましょう。
- ▶ 契約について困ったことがあったら、家族や消費者ホットラインへ相談しましょう。



困ったらすぐにご相談ください

相談窓口 (相談無料・秘密厳守)
商工観光PR課 商工振興係
☎ 53-1111 (内線2286)

土日の相談は消費者ホットライン
☎ 188 泣き寝入りはいややへ

**確定申告には
マイナンバーの記載が必要です**

確定申告書にはマイナンバーの記載が必要です。また、マイナンバーを記載した確定申告書を税務署へ提出する際は、本人確認書類の提示または写しの添付が必要です。詳しくは、国税庁ホームページをご覧ください。



◀国税庁ホームページ

■本人確認書類の例

- ・マイナンバーカード
- ・通知カードと身分証明書（運転免許証、公的医療保険の被保険者証など）

○お問い合わせ先

川内税務署
☎0996(22)2830
(自動音声案内)

**確定申告に関するご相談は
確定申告電話相談センターへ**

熊本国税局では、所得税、消費税と贈与税の確定申告に関する電話相談ができる確定申告電話相談センターを開設します。

■開設期間

1月16日(月)～
3月15日(水)

■利用方法

川内税務署に電話し、音声ガイダンスに従って「0」を押してください。相談会場や受付時間などの問い合わせは、オペレーターが対応します。内容によっては電話を転送し、職員などが対応します。時間帯によってはつながりにくい場合やお待ちいただく場合があります。

○お問い合わせ先

川内税務署
☎0996(22)2830
(自動音声案内)

お知らせ

**農耕用小型特殊自動車の
ナンバー登録・返納の確認を**

トラクターやコンバインなど乗車できる農耕用小型特殊自動車は、公道の走行の有無に関わらずナンバー登録が必要です。買換えや譲渡時にはナンバー返納が必要です。

○お問い合わせ先

税務課 町民税係
(内線2112)

**軽自動車税のグリーン化特例が
令和5年度まで延長されます**

燃費性能などに優れた軽自動車などで、令和3年4月から令和5年3月までに新規登録された車両は、取得した翌年度分に限り種別割の税率が軽減されます。ただし、過去にグリーン化特例が適用された軽自動車などは軽減されません。

○お問い合わせ先

税務課 町民税係
(内線2112)

することが義務付けられています。20歳になった方には、日本年金機構からの加入のお知らせや納付書などで国民年金に加入したことをお知らせします。

■将来の大きな支えになる

国が責任を持って運営するため安定しており、年金の給付は生涯にわたって保障されます。

■老後のためだけではない

老齢年金のほか、病気や事故で障がいが残ったときに受け取れる障害年金や、加入者が死亡した場合に加入者に生計を維持されていた遺族が受け取れる遺族年金があります。

お知らせ

**障害者控除対象者
認定書の交付**

身体障害者手帳などを持っていない65歳以上の方で介護保険の認定を受けている方は、身体の状況や認知の程度によって障害者控除対象者認定書の交付を受けられます。認定を受けると、障がい者に準ずるとして所得税や住民税の障害者控除の対象となります。申込方法など、詳しくはお問い合わせください。

○お問い合わせ先

高齢者支援課 介護保険係
(内線2175)

11月の火災・救急

■火災	建物火災	1件	
■救急	急病	46件	40人
	交通事故	10件	9人
	その他	37件	37人
■ドクターヘリ	要請	8件	
	運んだ人	1人	

○お問い合わせ先

消防総務課 総務係
☎(52)0119

いての移動年金相談所を開設します。申込みの際、相談者氏名(旧姓)、配偶者氏名(旧姓)、基礎年金番号、相談内容、連絡先などをお知らせください。

※必ず相談時間を予約し、予約した10分前にはご来場ください。

■当日必要なもの

- ・本人確認書類
- ・代理の場合は、委任状と代理者の本人確認書類

※委任状は所定の様式があります。日本年金機構ホームページからダウンロードするか、川内年金事務所、町民環境課町民係、各支所町民福祉係へお問い合わせください。

- ・日本年金機構ホームページ



◀年金相談を委任するとき

- ・川内年金事務所

☎0996(22)5276
(自動音声案内①→②)

■日時

2月16日(木)
午前9時30分～午後3時30分

■相談会場

役場本庁1階相談室B

■申込期間

1月26日(木)～
2月9日(木)

○お問い合わせ先

町民環境課 町民係
(内線2123)

**20歳になったら
国民年金に加入しましょう**

国民年金は、老後やいざというときの生活を現役世代全員で支える仕組みです。若いときに公的年金に加入し保険料を納め続けることで、歳を取ったときや、病気やケガで障がいが残ったとき、家族の働き手が亡くなったときに年金を受け取ることができます。

20歳以上60歳未満の方は加入

**くらしの
情報**

町のイベントや手続きなど
様々な情報をお知らせします

税金

今月の納税

- 町県民税第4期
- 国民健康保険税第7期
- 後期高齢者医療保険料第7期
- 介護保険料第7期
納期限………1月31日(火)
口座振替日…1月25日(水)
- お問い合わせ先
税務課 収納係(内線2113)

募集

**シルバー人材センター
入会説明会**

人生も一毛作から二毛作に。豊富な知識と経験を活かしてみませんか。条件次第では、入会即就業も可能です。参加希望の方はお電話でお申し込みください。当日参加も可能です。

- 日時
1月17日(火)
午前9時～午前11時30分
- 会場
町シルバー人材センター
- 対象者
60歳以上の町民
- お問い合わせ先
町シルバー人材センター
☎(52)3363

年金

**移動年金相談所を
開設します**

年金加入記録や受給手続き(障害年金・老齢年金請求)などにつ



水道管を凍結から守りましょう
気温がマイナス4℃以下になると水道管が凍結しやすくなり、水が出なくなったり破裂したりすることがあります。

■お問い合わせ先 水道課 水道管理係(内線2261)

水道管の凍結対策

屋外にある水道管のむき出しになっている部分などに保温材を巻いてください。保温材は市販されているもののほか、布でも代用できます。布が濡れていると逆効果になる場合があります。



隙間なく貼る



熱湯はダメ!

凍ってしまったときは

自然解凍を待つか、急いで使いたい場合は凍った部分に布をかぶせ、ぬるま湯をかけてゆっくり溶かしてください。熱湯をかけると水道管などを破損するおそれがあります。

Point!

破損してしまったときは

水の噴出を止めるために、元栓(止水栓)を閉め、町指定の水道工事店へ修理を依頼してください。元栓は水道メーターボックス内やその付近にあります。敷地内の水道管などの修理費用は自己負担となりますので凍結による破損にご注意ください。



水道工事店はこちら

今月の読者プレゼント

鶴田手漉和紙工房製
レターセット



※種類は選べません

広報さつまにお便りをくださった方の中から**3名様**にプレゼント。ご応募お待ちしております。

応募方法

住所、氏名、ペンネーム（ない場合は実名で掲載）、年齢、性別、電話番号を記入し、次の宛先までお送りください。

郵送：〒895-1803 さつま町宮之城屋地1565-2
さつま町役場 広報さつま 行
メール：ki-koho@satsuma-net.jp

広報紙の感想や身の周りの出来事、イラストや写真など、皆さまの声をお聞かせください。LINEからの応募もOK！

※個人情報の取扱い…お便りのご紹介・賞品発送以外の目的では使用しません。

お便り

募集中



応募締切

1/31
(火)

当日消印有効



LINE

お便り紹介

第1 1回町産業祭&JA農業祭に行ってきました。コロナの影響でしばらくイベントに参加していませんでしたが、出店あり、イベントコーナーありで久しぶりのにぎわいを感じることができました。地元の食材も買えて楽しいひと時でした。これから2回、3回と続いてほしいですね。

(M)ちゃんさん

イベントに参加するとワクワクしますよね。私も出店が立ち並んでいるのを見ると、童心に帰ったように胸が高鳴ります。引き続きコロナには注意が必要ですが、みんなで楽しめるようなイベントが少しでも増えていくと良いですね。(小野原)

あ つという間に1年が過ぎましたね。外はすっかり寒くなってきて温泉が恋しい季節です。さつま町にはたくさん温泉がありますよね。自然な感じがして、ゆったりりのんびりできるのが大好きです。

(坂下優輝さん)

さつま町の温泉は泉質がとても良いですね。私は寒いのが大の苦手ですが、温泉で心も体もポカポカにして冬を乗り切りたいと思います！(末永)

熊 本からさつま町に引っ越してきました。広報さつままで色々な情報を知ることができているので、いつも読ませていただいています。(まっちゃんさん)

いつもご愛読いただきありがとうございます。町の魅力を随時掲載していきますので、広報さつまとともにさつまライフをお楽しみください。(小野原)

毎 回、町の情報を楽しみにしています。頑張ってください。(寺脇伸治さん)

※このほかにもお便りをいただきました。文章は、紙面の都合上、添削させていただきます。ご了承ください。

12月子牛せり市結果 期日：12月5日(月)、6日(火) (消費税抜き、売却分) 単位：頭・円・kg

性別	頭数	総売上高	最高価格	平均価格	平均体重	前回比(対11月分)
めす	285	162,470,000	1,312,000	570,070	272	19,772円高値
去勢	321	209,283,000	1,076,000	651,972	298	45,873円高値
合計	606	371,753,000	1,312,000	613,454	286	34,905円高値



不動産の相続登記・抵当権抹消登記
会社・社会福祉法人・宗教法人等の変更登記

田中司法書士事務所

始良市東餅田 540-2
☎0995-70-0005
夜間・休日も対応します。

出水法律事務所
弁護士 米田 圭吾 (鹿児島県弁護士会所属)
鹿児島県出水市昭和町3-24
☎0996-79-3535 初回の相談は1時間まで無料です。
月曜日～金曜日 午前9時30分～午後5時まで
相続、離婚、借金、労働、交通事故、その他幅広い分野を取り扱っております。お困りのことについて、お気軽にご相談ください。まずは、お電話でご予約ください。

表紙の写真説明

12月2日、鶴田手漉和紙工房で行われた柏原小学校の紙漉き体験を撮影。児童は自分の卒業証書となる紙を真剣な表情で漉きました。紙漉きに初挑戦した6年の橋之口莉愛さんは「難しかったので出来上がりが少し不安ですが、良い思い出になりました」と笑顔で話しました。(小野原)

トラクター・重機
トラック・農機具
見積り無料
どこでも
あげつけます！
古くても、壊れてても、不動車でも
どよりも高く買い取る
ことを目指しています！！
広報誌を見て、ご連絡下さった方へ粗品、又は買取額10%UP致します。
Tel: 0986-77-9092
農機具高価買取専門店 古物商許可 第951040015111号
アヴァンティ 携帯: 080-3375-9750
〒885-1105 宮崎県都城市丸谷町 FAX: 0986-77-9092
https://kaitirimiyazaki.jimdo.com

南九州税理士会川内支部所属の税理士は**無料**で
確定申告書の書き方の指導と相談に応じています。
期間=5年2月1日(水)~28日(火)まで 但し、土・日・祝日は除きます。
① 確定申告相談[30分程度]…原則無料 ② 申告書作成…有料(詳細は各事務所にお問い合わせください。)
対 ●小規模事業者等(事業所得・不動産所得及び雑所得のある方で令和3年分の専従者控除前及び青色控除前所得金額が300万円以下)で税理士関与のない方
●給与所得者、年金所得者で税理士関与のない方(所得が高額な方は除きます。)
各税理士事務所にお電話でご予約ください。

南九州税理士会川内支部の税理士			50音順 令和4年10月末現在		
氏名	事務所	電話	氏名	事務所	電話
池田 龍美	薩摩川内市平佐町1677-1	27-1133	堀之内 大和	薩摩川内市宮内町3317	23-0936
氏郷 埜正	薩摩川内市鳥追町2-23	22-4566	松永 卓己	薩摩川内市平佐町1677-1	27-1133
奥 康己	薩摩川内市中郷町6550-1	23-0720	村岡 正敏	薩摩川内市入来町浦之名10818	44-2685
小原 満芳	薩摩川内市鳥追町2-23	22-4566	本宮 久男	薩摩川内市平佐町2843-4	27-4330
神園 幸太郎	薩摩川内市中郷町6900	24-8270	柳 隆志	薩摩川内市神田町3-33	29-3846
窪田 昌平	薩摩川内市向田本町14-10-201	24-8255	山崎 宏	薩摩郡さつま町宮之城屋地1563-6	52-1688
木場 文幸	薩摩川内市東郷町斧淵1591-13	42-0814	山田 元彦	薩摩郡さつま町宮之城屋地1036	52-1580
橋本 広司	薩摩川内市宮崎町1942-1	20-0314	吉田 龍也	薩摩郡さつま町轟町28-11	52-2811
永田 好治	薩摩川内市宮内町2918-16	22-1854	税理士法人押井会計 氏郷事務所	薩摩川内市鳥追町2-23	22-4566
中牟禮 徹	薩摩川内市宮崎町1919-3	29-3667	税理士法人 HITOTOパートナーズ	薩摩川内市平佐町1677-1	27-1133
鍋 清見	薩摩川内市平佐町2227-1	29-4725	税理士法人 未来税務会計事務所 鹿児島川内事務所	薩摩川内市平佐町2227-1	29-4725
肥後 昭信	薩摩川内市宮内町1849-2-102	23-9938			
肥後 幹郎	薩摩川内市平佐町1677-1	27-1133			
平野 謙二	薩摩川内市宮崎町1919-3	29-3667			
古園 久徳	薩摩川内市鳥追町2-23	22-4566			

《この社会あなたの税がいきている》

有料広告募集中

広報さつまでは、有料広告を募集しています。掲載の1か月前までに申込みが必要です。掲載料は、1枠1万円/月です。審査等もありますので、詳しくはお問い合わせください。
【お問い合わせ先】 企画政策課 広報文書係 (内線2221)

1歳で～す

毎月1番最初に
生まれた赤ちゃん

しおみつ ゆずは
汐満 柚芭ちゃん

令和4年1月4日生まれ



山崎地区

父 **凌** さん
母 **瑞 稀** さん

柚芭ちゃんへ
お姉ちゃんと仲良く
元気に育ててね!

おくやみ				うぶごえ			
なくなつた人				保護者			
年齢				公民会			
國生 花子	池田 木実	大野 鈴子	若松 洋子	平 楓真	竹下 幸愛	曾木 奏汰	甫立 充
87	64	92	85	男 拓之介	女 大輔	男 大士朗	男 卓
五日町	下別府	中間	尾原	築 平	湯田原	虎居馬場	二渡町
矢野 續治	満尾 岩徳	下大迫 ヨシエ	竹之中 ノリ	米丸 紀子	外室 秀徳	原田 ツタ	宮下 シヅ
86	93	97	99	79	89	92	86
虎居町	未栄の郷	上下大迫	木渋	東町	種子田	上平川	愛宕
石野 シマ	田島 政子	前田 アキエ	川野 昭弘	竹下 ミツエ	谷山 洋子	徳永 洋子	手塚 ミチエ
84	85	89	86	97	89	96	103
轟原	飯屋原	湯田原	求名町	あながわ	山神	上仲町	麓城内
松崎 芳徳	平田 義照	下湯瀬 妙子	村田 ミス	上野 加	村田 ミス	湯田中	ほたる
83	80	87	96	97	96	87	80
船木 西	川原 町	湯田中	ほたる	白男川	白男川	湯田中	川原 町

戸籍の窓

11月16日～12月15日届出分

※届出人の同意分のみ掲載(敬称略)

企業立地懇話会に参加しました

11月24日、大阪府で鹿児島県内への企業誘致を目的とした企業立地懇話会が開催され、上野俊市町長が町の魅力と立地環境などについてPRを行いました。また、基調講演では、本町の誘致企業である日本特殊陶業株式会社の加藤章良 取締役が、さつま工場の状況や町の企業支援体制について説明。その後の名刺交換会では、地域ブランドである「薩摩のさつま」のPRも行い、新米ヒノヒカリやお茶を提供し、参加者から好評を得ました。今後は、この懇話会で得た情報を基に関西地区からの企業誘致を進めていきます。



町の魅力をPRする上野町長

町長の動静 (令和4年11月)

※主な会議及び行事

30日(水)	一般質問協議
29日(火)	議事録協議
28日(月)	農林業振興連絡協議会
27日(日)	佐志地区農林文化祭
26日(土)	まちづくり座談会(種子地区)
25日(金)	当初予算編成説明会
24日(木)	企業立地懇話会(大阪府)
22日(火)	北薩地域行政懇話会
21日(月)	課長連絡会
20日(日)	第1回町産業祭&JA農業祭
19日(土)	友好交流町との交歓会
18日(金)	まちづくり座談会(平川地区)
17日(木)	全国町村長大会(東京都)
16日(水)	県選出国会議員への要望活動(東京都)
15日(火)	ダム・発電関係係町村全国協議会理事会(東京都)
14日(月)	職員朝会
13日(日)	町駅伝競走大会
11日(金)	企業訪問(東京都)
10日(木)	企業訪問(東京都)
9日(水)	安全・安心の道づくりを求める全国大会(東京都)
8日(火)	課長連絡会
7日(月)	4期成会合同県要望(鹿児島市)
5日(土)	関東鹿児島県人会連合会とのふるさと交流会(薩摩川内市)
4日(金)	来客対応(北海道森林管理局)
3日(木)	さつま町も焼酎でKANPAI
2日(水)	12月補正予算町長査定
1日(火)	職員朝会



20日 第1回町産業祭&JA農業祭



16日 県選出国会議員への要望活動

11

多文化共生

ミャンマー語のあいさつ

ミンガラーパー
မင်္ဂလာပါ

こんにちは

礼 儀正しく流ちょうに日本語を話すリンさんとザーさんはミャンマー出身。2021年から虎居地区の地域密着型複合ケアホームよかよかんで、利用者の食事や入浴など身のお世話をしています。特に利用者の話を聴くことを大切にしている2人は「皆さんのお話を聴くことで心のケアと同時に自分たちの日本語の上達にもつながっています」と話します。「もっと日本語を勉強していつか介護福祉士の資格を取りたいです」と将来の夢を熱く語ってくれました。

地域密着型複合ケアホーム
よかよかん

ザー チ ソー
Zar Chi Soe さん (29)
ナン アー リン ダー
Nant R Lin Dar さん (27)



ザーさん(左)とリンさん



地域探訪



紫尾神社

02 紫尾地区

紫尾の地名の由来は様々な説があります。紫尾山祁答院神興寺を創建した空覚上人が紫尾山中での修行中、夢に紫尾山大権現が現れて寺社を建てるように告げた後、上人が目覚めて外を見ると紫の雲がたなびいていたため紫尾山と名付けた説や、中国の秦の時代の始皇帝から不老不死の薬を探すよう言われてこの地に来た徐福が紫のひもを置いていった説などがあります。また紫尾山は別名上宮山とも言われ、紫尾神社がかつて紫尾三所権現と呼ばれていた頃、山頂に上宮、現在の紫尾神社付近に中宮、古紫尾神社を下宮としていたことからその名が残っているようです。



紫尾神社の場所



竹紙を使用しています
(竹パルプ10%配合)

休日在宅医 / 当番薬局

※都合により変更になる場合があります。受診の際は事前に電話で確認してください。

1月	
薩摩郡医師会病院 ☎53-0326	8日 青空薬局 ☎52-0101
小緑内科 ☎52-1676	9日 かぐや姫薬局 ☎29-3301
クオラハハビリテーション病院 ☎53-1704	15日 my 薬局さつま ☎29-3100
宮之城病院 ☎53-0180	22日 ふなき薬局 ☎29-3281
溝口整形外科 ☎52-4668	29日 ヘルシー薬局 ☎21-3739
2月	
てらだ内科クリニック ☎21-3232	5日 さし薬局 ☎21-3610
立志クリニック ☎55-9119	11日 フタヤ薬局 ☎59-2033
薩摩郡医師会病院 ☎53-0326	12日 青空薬局 ☎52-0101

人口のうごき

令和4年12月1日現在 (前月比)

人口	19,159人 (-32)
男	8,971人 (-24)
女	10,188人 (-8)
世帯数	8,875世帯 (-6)
転入	40人
転出	35人
出生	6人
死亡	43人

通学優先バス

— 臨時便の運行日 —
1月：10日
2月：8日～10日

※臨時便運行日は最終便運休
(問) 企画政策課 地域振興係