

No.74



広報さつま  
2011

5

人々が織りなす 元気で快適な 活力あるまち

ようこそ先生!

さつまの味はいかが?



- 02 町民課窓口で自動発券機設置
- 04 財政事情の公表
- 05 九州電力(株)に申入れ
- 06 まちのニュース
- 10 集落営農の取り組み
- 11 平成23年度介護保険料
- 12 我が校の特色ある教育活動
- 13 川内川激特・鶴田ダム再開発速報
- 14 行政相談委員の紹介  
行政相談所の開設
- 15 不正大麻・けし撲滅運動
- 16 東日本大震災で避難されている皆様へお願い  
さつまエコアクションだより
- 17 暮らしの情報
- 21 がんばれ認定農業者
- 22 農産加工グループの紹介
- 23 誕生・おくやみ  
1歳で～す  
保健師だより
- 24 人・夢  
休日在宅医・薬局

■表紙の写真説明

さつまの味はいかが？  
- 鶴田小学校PTA歓迎会 -



4月15日、鶴田小学校PTA主催による歓迎会が行われました。町外から来られた2人の先生を地元産「たけのこの姿煮」でもてなしました。先生方も初めての歓迎料理にびっくり！どうやって食べてよいか分からず、皮をむいてそのまま「パクリ」。肝心のお味の方は？「中まで染みておいしい」と好評でした。

# スムーズな窓口対応を！

## 本庁舎町民課受付窓口で「自動発券機」を導入



必要な書類の申請書に必要な事項を記入します



自動発券機の「赤いボタン」を押し、整理番号が書かれた整理券を取りま



現在対応中の整理番号が表示板に表示されていますので、しばらくお待ちください。

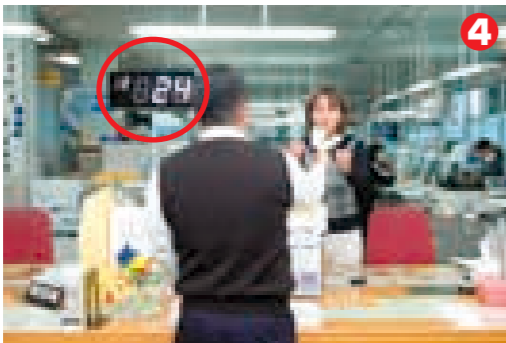

自分の整理券の番号が呼ばれたら窓口に行きます。



申請書を係の職員に渡して、必要な書類を受け取ります。



今回導入された自動発券機

町では本庁舎の町民課窓口で金融機関などで導入されている「自動発券機」を4月から導入しました。これまで「先に来て待っているのに割り込みがあった」「待っている順番が分からずに立ったままだっ

た」などの意見が寄せられていました。「以前は係の人に自分のことに気付いてもらっている不安でしたが、これからは安心です」「待ち人数がわかる」などの意見をいただいています。

### パスポート 第1号を交付

4月15日、住民サービス向上のために4月から町で対応している「パスポート申請・交付業務」で本町第1号の交付がありました。第1号は田原の中間和也さんで、仕事の関係で申請され交付を受けられました。



▶ 第1号を記念して、日高町長からパスポートの交付を受ける中間和也さん

# 財政事情の公表

「人々が織りなす元気で快適な活力あるまち」を目指して

**平成22年度の最終予算規模は、145億9,910万4千円（前年度対比2.4%減）**

平成22年度下半期（10月から3月）までの一般会計等の財政状況をお知らせします。

平成22年度の当初予算は、128億4,000万円でスタートしましたが、総務費、農林水産業費及び商工費等を中心に、17億5,910万4千円を増額し、最終的には145億9,910万4千円になりました。

## ◆主な事務事業

平成22年度後半は、平成21年度に措置された国の経済対策「地域活性化・きめ細かな臨時交付金」を活用し、公共工事を前倒して、学校施設や社会体育施設の整備等を図りながら、景気回復に向けた取り組みを進めてきました。また、22年度国の1次補正による「地域活性化交付金事業」においては、公共施設の改修事業や図書館施設の整備について予算計上を行いました。23年度へ繰り越されています。

## ◆予算の執行状況

最終予算額145億9,910万4千円に対し、3月末現在の収入済額は、126億9,882万3千円（収入率87.0%）、支出済額は、134億478万7千円（支出率91.8%）となっています。予算執行の内容については、歳入の国・県支出金や町債（借入金）、歳出の農林水産業費や土木費の執行率が低くなっていますが、これは4～5月の出納整理期間に収入や支出が集中するためです。なお、具体的な執行状況は、次の表のとおりです。

一般会計予算総額 145億9,910万4千円 ～町民1人当たり61万2千円～

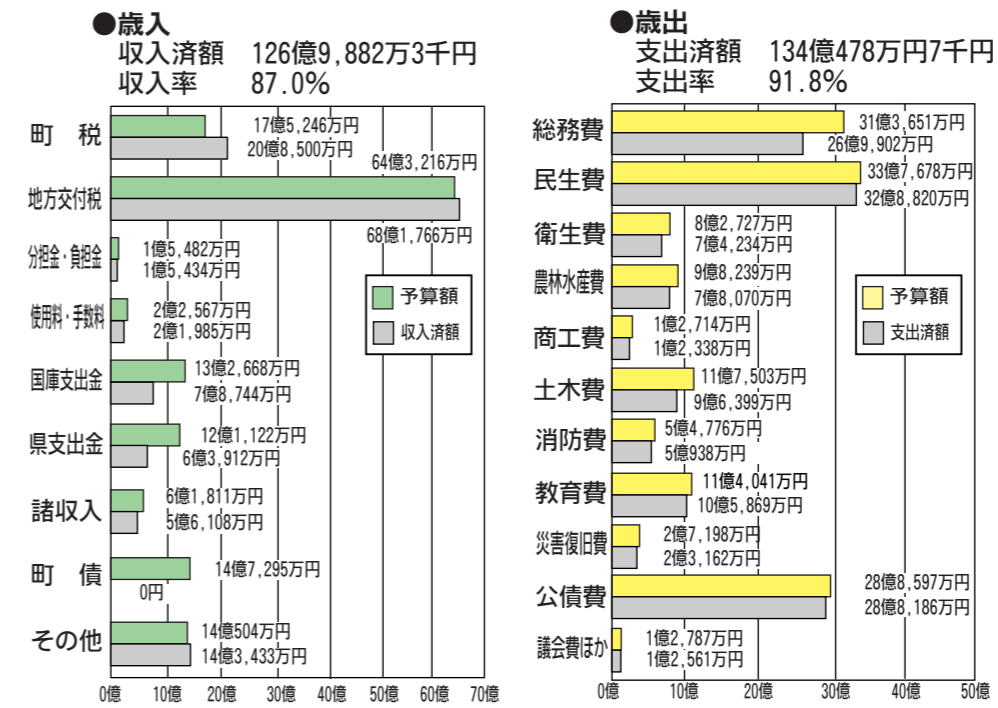

町民1人、1世帯当たり  
に換算すると

町税負担額  
1人当たり 73,463円  
1世帯当たり 177,303円  
町の借入金残高  
179億4,050万円  
1人当たり 752,064円  
1世帯当たり 1,815,105円  
※人口・世帯数は4月1日現在の推計数値  
23,855人  
9,884世帯

## ◆特別会計予算の執行状況

特別会計	予算額	収入済額	収入率	支出済額	支出率
国民健康保険事業	33億3,375万円	28億3,418万円	85.0%	30億9,987万円	93.0%
老人保健医療	1,702万円	1,711万円	100.5%	1,669万円	98.1%
後期高齢者医療	3億288万円	2億9,059万円	95.9%	2億9,122万円	96.2%
介護保険事業	27億9,587万円	26億3,954万円	94.4%	25億2,529万円	90.3%
介護サービス事業	2,320万円	2,210万円	93.6%	2,255万円	95.6%
農業集落排水事業	4,601万円	4,812万円	104.6%	4,074万円	88.5%

# 川内原発3号機増設計画凍結の申入書提出



東北地方太平洋沖地震により、東北地方を中心にかつてないほどの大きな被害が発生しました。また、福島第一原子力発電所周辺では、放射性物質が放出されたことに伴い、多数の方が避難を余儀なくされているところですが、

本町は、川内原子力発電所から20km圏内に一部地域が含まれ、福島原子力発電所でも主避難が呼びかけられた30km圏内には、本町内の7割強の町民が生活されています。川内原子力発電所において、同様の事故が発生すると、町内に大きな影響が及ぶことが想定されることから、町として九州電力株式会社に対し、

3月31日に次の4項目について申入れを行いました。

### ◆申入事項

川内原子力発電所において、今回の事故を踏まえ早急に津波対策や電源確保等の万全の安全対策を講じること。国において、原子力発電所の抜本的な安全対策の見直しが行なわれ、原発の安全性が確保されるまで、川内原子力発電所3号機の増設計画を凍結すること。

町内に環境放射線調査のための機器を設置し、監視体制を整備すること。

住民の不安解消のため川内原子力発電所の安全対策について積極的に情報公開し、町民に対し適切でわかりやすい説明を行うこと。

### ◆九州電力の対応

福島第1原子力発電所の事故を受け、九州電力㈱から町に対し、安全対策の実施状況等について説明がありました。それによると、九州電力では経済産業大臣の指示を受け、川内原子力発電所における緊急安全対策を策定することも、次の緊急安全対策を実施

したということです。

高圧発電機車の配備  
中央制御室の監視機能維持等のため、高圧発電機車2台（500KVA/1台）及びケーブルを配備。手順書策定及び訓練実施。

給水源の確保  
タービン補助給水ポンプによる冷却を継続するため、他の水源から水補給を行う仮設ポンプ及びホース配備。手順書策定及び訓練実施。

使用済燃料ピットの冷却機能確保  
使用済燃料ピットの冷却を行うため、同ピットへ水を供給できる仮設ポンプ及びホース配備。手順書策定及び訓練実施。

- ① ①から③までの対策のほか、緊急時対応のため機器及び設備の点検を行い、異常がないことを確認。更に信頼性向上のため、今後以下の対策を進めていくこととします。
- ② ②移動式大容量発電機の配備
- ③ ③海水ポンプ等の予備品確保
- ④ ④重要機器エリアの防水対策
- ⑤ ⑤水源の信頼性向上対策

# 5月22日（日）は 町内一斉防災訓練・ 防災点検の日です

町では、平成9年3月と5月の鹿児島県北西部地震や平成18年7月の鹿児島県北部豪雨災害を教訓として、防災関係機関が相互に緊密な連携を図りながら情報収集・伝達、救出、救護、避難誘導などの対応が、迅速かつ適切に行われるよう防災体制の確立を図っています。

災害時には、「自助」「共助」「公助」がつながることで地域の安全・安心が図られる観点から、自主防災組織の結成、活動の促進を図ってきました。

そこで、町内一斉防災訓練と防災点検を5月22日（日）に実施します。防災に対する意識の高揚と防災への対応を図るため、今年も自主防災組織（公民会）単位での防災訓練が実施されますので、町民の皆様に参加をお願いいたします。（別の日程で実施される場合もございます。）



町の看板むすめ!

「かぐや姫」お披露目

町観光協会が3月に選出したさつま町観光大使「かぐや姫」の竹山詩乃さん(宮之城屋地在住)と稲森茜さん(山崎在住)が4月13日に日高町長を訪問。さつま町を愛する気持ちを大切にして、「一生懸命PRしてください」と激励を受けました。

挨拶の中で2人は「イベントなどを通して、さつま町のことを広く知っていただくように、頑張りたい」(竹山さん)、「観光協会の方々とさつま町を盛り上げていきたい」(稲森さん)と抱負を述べられました。

竹をイメージしたライトグリーンのジャケットの2人は、今後、2年間町内外でのイベントや観光宣伝等に参加し、さつま町の魅力を広くPRしていただきます。

かぐや姫に委嘱された竹山詩乃さん(右)と稲森茜さん(左)



「きららの里」くまのこま

「泊野観光たけのこ園」が開園

3月27日と4月3日、泊野観光たけのこ園が開園しました。このイベントは、泊野地区活性化委員会と泊野地区たけのこ生産振興会の主催で行われ、今年で19回目を迎えました。

当日は、鹿児島市や霧島市など県内外各地から、約180人が参加しました。林業集會場で説明を受けた後、各竹林に分かれて地元の人達の指導をもらいながら、慣れないクワを使ってたけのこ掘りを楽しみました。

東京都から参加された田内さんは「なかなか体験することのできないので良い機会に恵まれました」と感想を話されました。

昼食では、地元の女性グループが丹精込めて作った刺し身や煮しめ、味噌汁などの「たけのこづくしの料理」を味わいながら、「みやんじょ五ツ太鼓・雲母流」の演奏や、地元産の「きらら米」などが当たる抽選会を楽しみました。

また、会場内では、地元産の農産物やあくまきなどの物販や餅つき、味噌作り体験などが行われ、参加者は地元の住民と交流を深めていました。



掘り上げた、たけのこを手にする参加者

友好交流町の文化を見に来て

青森県鶴田町の「ねぶた」を展示

昨年11月13日に友好交流協定を締結した青森県鶴田町から、さつま町誕生5周年に寄贈された「ねぶた」を今回、宮之城伝統工芸センターに展示しました。

「ねぶた」は青森県の伝統文化で、幅5m、高さ4mと迫力がありますので、是非ご覧ください。



宮之城伝統工芸センターに展示してある「ねぶた」

統計功績者表彰

多年にわたり統計調査の指導員・調査員等に御尽力いただいた方々が次のとおり表彰されました。



厚生労働大臣表彰を受けられた吉井さん

- 厚生労働大臣表彰 吉井達也
- 経済産業省 調査統計部長感謝状 吉井達也
- 尾田野野代
- 鹿児島県統計協会会長表彰 福島末男
- 新森一教
- 杉田和豊
- 四位厚子
- 四位良和
- (統計関係職員)

ようこそ先生!

転入教職員の集い

4月8日、本町の小・中学校に新しく赴任された53人の先生方を迎え、転入教職員歓迎会と宣誓式が行われました。

歓迎会では、日高町長と大園教育委員長のあいさつの後、地元特産のお茶で乾杯し、旬のたけのこなど、郷土の素材をふんだんに使った料理で会食が行われました。会食の間には、転入された方々の自己紹介も行われました。

宣誓式では、盈進小学校の永田日和教諭と流水小学校の八牟禮光也事務主幹が宣誓書を読み上げ、東教育長の激励のもと、さつま町教職員としての決意を新たにされました。



宣誓書を読み上げる永田教諭と八牟禮事務主幹

児童デイサービスの拠点に

クオラバンビーノ開所式

4月11日、本町に児童デイサービス事業所「クオラバンビーノ」が開所しました。

児童デイサービスとは、障害者自立支援法に基づく障害福祉サービスの一つで、発達に何らかの遅れが見られる子どもに対し、丁寧な関わりを持って接することにより、遊びを通じて日常生活における基本的な動作や集団生活への適応訓練等を行うものです。

本町には、昨年度まで児童デイサービス事業所がなく保護者等に負担をかけていたため、2年ほど前に社



関係者によるテープカット

会福祉法人クオラに同事業所の設置を要望し、他事業所の見学や協議を重ね、本年4月から事業実施となりました。

開所式には、クオラ理事長や日高町長など関係者の皆様が多数出席され、盛大に執り行われました。

国鉄宮之城線 駅跡の整備

町内の3つの駅跡が、鹿児島県が実施する昨年度の魅力ある観光地づくり事業により整備されました。各駅跡の整備内容は、次のとおりです。

- 薩摩山崎駅跡 (休憩場、説明板、舗装工)
- 佐志駅跡(説明板)
- 薩摩湯田駅跡(説明板)

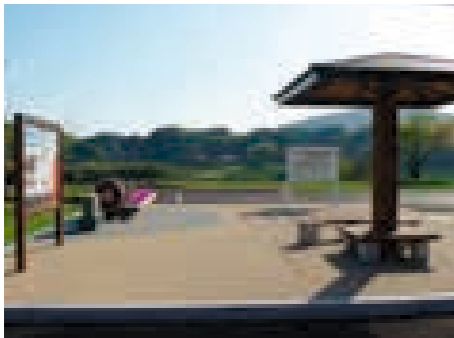

整備された薩摩山崎駅跡

商工業後継者に祝金贈呈

3月30日、町長室において、平成22年度商工業後継者祝金の贈呈が行われました。

今回は、時吉地区で工務店を営む中園慶志郎さんと虎居地区で防災設備会社を営む平松幸洋さんのお二人が対象となりました。

贈呈式では、日高町長から後継者2人に対して、今後の商工業繁栄に期待をこめた、激励のことはのあと、お二人が今後の抱負を話されました。

この商工業後継者祝金は、親兄弟又は姉妹が営む商工業を引き継いで経営をされた、55歳未満の商工会員の方に対して祝金を贈呈しています。



後継者の中園さん(左から2人目)平松さん(左から3人目)

「青年団」復活!

3月26日に「さつま町青年団設立総会」が開催され、福島英之団長を中心に志を持った6人でさつま町青年団が発足しました。青年団は合併前、旧町ごとに活動をしていたが、その後解散してしまいましたが、今回「さつま町のために何かしたい」と思った人を集め、その何かをみんなで考えて青年団活動として実際に行動に移していく

ことになりました。福島団長は「初年度は、2か月に1回程度の活動を計画していますが、年間を通して近隣市町の青年団の活動にも参加して、様々な人達と交流していきたいと考えています。団員につきましては随時募集をしますが、さつま町が好きな方もしくは気持ちが良い方と一緒に活動しましょう」と抱負を話されました。



多数の関係者の参加があった設立総会終了後記念撮影、前列左から6人が町青年団員



川内川漁協関係者による放流

大きく育て!

アユの稚魚放流

4月8日、本町を流れる川内川本流・支流において川内川漁業協同組合(代表理事組合長 田淵政春氏)が毎年実施している稚アユの放流が行われました。体長5〜7cmの稚アユを川内川本流・穴川・久富木川・泊野川へ約150kg放流しました。

放流された稚アユは元気に泳ぎ回り、6月1日のアユ漁解禁までに大きく成長することとを期待しています。

今回の放流は川内川漁業協同組合が毎年実施している放流事業で、6月5日(日)には「第5回川内川鮎まつり」が湯田地区の河川広場において開催される予定です。

交通安全は みんなの願い

少林寺拳法拳士が交通安全をPR

4月17日、国道267号線の船木において少林寺拳法の拳士及び保護者約30人で、さつま警察署のご協力を頂き交通安全PRを行いました。

この活動は、今年で17回目を数えます。当日は道着姿の子ども拳士達が大人と一緒に、それぞれの運転手さんに、自分の身の安全と子どもや高齢者への心配り、安全運転、飲酒運転撲滅をチャリンと呼びかけました。



ドライバーに交通安全を呼びかける子ども拳士達

さつまの良い所を感じて

3月25日〜27日の2泊3日の日程で鹿児島市の大明ケ丘小学校5・6年生児童6人が本町の農家にホームステイをして農作業などを体験しました。

これは、垂水市の農業団体が主催する「第22回こいも交流」の一環として行われたもので、本町では2戸の農家が受入を行いました。参加した児童は、ピザづくりやブリザードフラワ―、たけのこ掘りなどを体験しました。

柏原地区の南原武博さん宅にホームステイした大明ケ丘小学校5年生の尾上文香さんは「1番うれしかったことは、南原家と仲よくなれたことです」と感想を話されました。



山崎農場でピザづくりを体験する参加者

6月1日は「人権擁護委員の日」

「人権擁護委員の日」 特別人権相談開催

6月1日は人権擁護委員法が施行された日です。日本が戦後新しく生まれ変わったとき、何よりもまず国民の基本的な人権の擁護と人権思想の普及高揚が強く求められ、基本的人権の尊重を基調とした日本国憲法が制定されました。

このような背景の下に、昭和23年に、まず政令に基づいて人権擁護制度が設けられ、翌昭和24年6月1日に人権擁護委員法が施行されました。

全国人権擁護委員会は、人権擁護委員法の施行日である6月1日を「人権擁護委員の日」と定め、この日に「全国一斉特設人権相談」を実施することとしています。鹿児島県人権擁護委員連



人権の花開会式

4月18日、川内法務局長を迎えて人権の花の開会式が紫尾小学校で行なわれました。

開会式のなかで「人権の花ひまわりを植栽して学校いっばいに人権の花を咲かせてください。そして人権の花を育てることによってみなさんの心の中にも人権の花を咲かせてください」と川内人権擁護委員協議会長より栽培用具一式が贈呈されました。大きく育つひまわりが期待されます。

合会においても、県内の各市町村で特設人権相談所を開設いたします。相談は無料で、秘密は守られます。お気軽にご相談ください。お問い合わせ先 鹿児島県地方事務局川内支局 (22) 2300

特設人権相談日 日時 6月1日(水) 午前10時〜午後3時 場所

太陽福祉センター 鶴田中央公民館 薩摩農村環境改善センター (3か所同時開催されます) 人権擁護委員は、市町村長から推薦され法務大臣から委嘱を受けた民間の方々です。

現在、鹿児島県内には257人の人権擁護委員が配置されており、様々な啓発活動を行ったり、人権相談を受けるなどの積極的な活動を行っています。



紫尾小学校児童にあいさつする川内法務局長

青森県鶴田町「道の駅 つるた 鶴の里あるじゃ」への出品者を募集します

青森県鶴田町と旧鶴田町は、全国に二つしかない同じ町名の縁で、平成9年8月6日姉妹都市盟約を結び、教育・文化・経済など幅広い分野で交流を深めてきました。

昨年11月13日には、新たにさつま町として友好交流協定を締結し、さつま町5周年記念におけるねぶた運行などの交流を展開しています。

このたび青森県鶴田町の「道の駅つるた鶴の里あるじゃ」が10周年を迎え、本年6月18・19日に行われる10周年記念イベントで、さつま町の産物を販売していただくこととなりました。

つきましては、マダム・ポー研究所 代表 渡辺千佳子さんを講師に招き、6次産業化に係る講演会と併せて、出品希望者への説明会を開催しますので、興味のある方はお越しください。

【講演会・出品者説明会】

講演会：平成23年5月13日(金) 13時30分〜 説明会：講演会終了後 15時〜(予定) 場所：さつま町役場 東別館3階会議室

出品対象者：町内に在住の個人・事業所 出品物：農林水産物、加工品等 その他：詳細については、説明会の際にお知らせします。お問い合わせ先：役場 企画課 企画係(内線2222)



道の駅つるた鶴の里あるじゃ

# 10年後を見据えて 集落営農へ一歩ずつ

## 仮屋原農用地利用 改善組合発足

「かいはばい」の環境と生活を守ってくれる。仮屋原型集落営農を目指す「かいはばい」をスローガンに、3月27日、佐志地区の仮屋原公民会で農用地利用改善組合の設立総会が行われました。

同公民会は集落営農を模索する中、21年度に集落内の機械利用による水稲の共同防除、22年度は共同防除とヘリ防除委託を組み合わせ、共同営農に取組みました。併せて、集落営農検討委員会を経て推進委員会を設



真剣な議案審議（設立総会）

置、月一回の話し合い活動アンケート調査、研修視察、学習会及びビジョン作成を行った結果、将来の仮屋原の農業を守り集落を維持するためには、集落営農が必要との合意があり組合の設立に至っています。

## 別野農業受託組合

4月16日、中津川地区の別野公民会で、農業受託組合の設立総会が開催され、農家の要望に対し、農作業を受託し、地域農業振興及び集落営農の推進に寄与することを目的とした組合員13名の組織・体制が誕生しました。



先進地研修（えびの市南がえ村生産組合）

別野公民会では、月一回の話し合い活動、アンケート調査、学習会、研修視察、ビジョンづくりが行われ、一年一ヶ月の努力が実りました。

同組合は、集落内農地の効率的・総合的利用のために、農地の権利者が組織し、作付地の集団化・農作業の効率化・農地の利用改善等の規程を定め、直接営農はせず農地の利用に関する調整役が主な活動です。

今後、集落内の営農体制が必要になることから、規程に農作業受託組織や営農関係の方針を定め、23年度は具体的な話し合いと営農が進められる計画です。構想としては、水稲共同播

組合設立のきっかけは、公民会員のほとんどの方が、少子高齢化による農業の衰退、集落の維持について懸念されていたことから、農業関係者を中心に、22年4月に集落営農検討委員会を組織したのが始まりです。

検討委員会では公民会の10年・15年後の子供数を推定したときに、その減少数に全員が驚愕され、あらためて集落営農の必要性が認識され現実性の高い取組みとなりました。

総会では、役員を選出、規約、事業計画及び農作業標準賃金等が承認され、農作業の実施について、当初は既存の機械を利用し更新時に組合所有として補助事業等の導入を検討する。

また、同組合が位置する地区は採種圃場があるため細心の配慮と対策を講ずる地域特有の作業方法の申し合わせも行われました。

公民会の課題を住民みんなで共有することで、新たな共生・協働のむらづくりのスタートとなり、今後モ

明るい農村として活性化していくことが期待されます。話し合い活動や組織づくりを支援します。

町・JA・県が役場の同フロアで、集落営農を含む地域農業の担い手の確保と育成のため、一体となって支援をしています。

仮屋原と別野の組合は、集落営農の合意形成活動や組織設立活動に対する支援ソフト事業で、町単独事業の「集落営農活動支援事業（定額5万円補助）」と県単独事業の「みんなで取り組む地域営農推進事業（1/2補助で限度額10万円）」を有効に活用されて設立の運びとなりました。

これで町内の農用地利用改善組合は14組織、農業受託組合は23組織になりました。集落営農に関して初歩から支援しますので、農業、農村に関するどんなことでも結構ですのでご相談ください。

お問い合わせ先  
担い手育成支援室  
内線2426・2427

## 平成23年度の介護保険料（第1号被保険者）は次のとおりです

◇介護保険制度については、3年ごとに事業計画を見直し、介護サービスを提供するための財源として必要な介護保険料が決定されます。

また、介護保険料は、個人所得に応じてそれぞれ異なり、年金からの天引きや納付書によって納めていただきます。

平成23年度の介護保険料は以下のとおりです。

負担段階	段階分けの条件	保険料率	年間納入保険料	22年度比較
第1段階	生活保護の受給者及び老齢福祉年金の受給者で世帯全員が住民税非課税の方	基準額×0.50	24,600円	+400円
第2段階	本人及び世帯全員が住民税非課税で、合計所得額と課税年金収入額が80万円以下の方	基準額×0.50	24,600円	+400円
第3段階	本人及び世帯全員が住民税非課税で、上記第2段階に非該当の方	基準額×0.75	36,900円	+500円
第4段階（弾力化）	課税世帯で、本人の合計所得金額と課税年金収入額が80万円以下の住民税非課税の方	基準額×0.88	43,200円	+500円
第4段階	課税世帯で本人が上記弾力化段階に非該当の方	基準額	49,200円	+700円
第5段階	本人が住民税課税で、合計所得金額が200万円未満の方	基準額×1.25	61,500円	+900円
第6段階	本人が住民税課税で、合計所得金額が200万円以上の方	基準額×1.50	73,800円	+1,000円

平成23年度の保険料は、平成21年度および22年度の軽減措置がなくなり、基準額により算定されます。また、平成21年度から23年度は第4段階に「保険料の弾力化」という区分を設け、課税対象者と同居している住民税非課税者に対して保険料負担の軽減をしています。

### ☆介護保険料を納めないと介護サービスが制限されます。

- 介護保険料に滞納があると介護サービスを受けるとき次のような制限を受けます。
- 1年以上滞納すると、介護サービスの利用者負担が通常1割から10割に割増され、割増分は払い戻しの手続きを別途行う必要があります。
- 介護保険料の未納期間があると、その期間に応じて介護サービスの利用者負担が通常1割から3割に引き上げられます。



お問い合わせ先  
介護保険料に関すること・・・税務課 町民税係 (内線2111)  
介護保険の制度に関すること・・・介護保険課 介護保険係 (内線2174)

# 我が校の特色ある教育活動

町内の小中学校では、どの学校も町長マニフェストを踏まえた特色ある教育活動が行われています。各学校の取り組みを、毎月2校ずつ紹介していきます。今月は、泊野小学校と薩摩中学校です。



山下健二 校長

**校訓** 「かしこく やさしく たくましく」  
**本校のキャッチフレーズ**  
「花・うた・本いっぱい！心と心がふれあう学校」  
児童12人 3学級 職員7人 PTA8戸



日高淑夫 校長

**校訓** 「誠実・自学・思考・根性」  
**本校のキャッチフレーズ**  
「さ・さいごまでやり抜こう」「根性」  
「つ・つけよつ学力、伸ばそう自主性」「向学・思考」  
「ま・まごころ持とう」「誠実」  
生徒82人 5学級 職員18人 PTA71戸

## 泊野小学校

### 1 一人一人を大切にしたい学習指導

毎年、学級担任全員が研究授業を実施し、複式学級における学習指導の研究を深め、児童一人一人が主体的に学ぶこととする授業を実践しています。その際、学習指導要領で重視される言語活動を充実するため、場に応じた表現で自分善に努めています。



### 2 豊かな心を育てる読書活動

本校のキャッチフレーズに「本いっぱい」とあるように、読書に親しむ子どもを育むために、毎週水曜日の朝活動として「読書タイム」を設けたり、図書委員会による読書祭を実施したりしています。また、読書に対する関心を高めるために、親子読書会活動では保護者や学校職員による読み聞かせを行っています。図書室では「今月のおすすめの本」や学年ごとの「推薦図書」を提示したり、児童一人一人がすすめる本を紹介したりするなど、設営を工夫しています。



### 3 地域と一体になった教育活動

泊野地区の伝統やよさを子供たちに受け継いでいってもらうために、地域と連携した活動を推進しています。地域の方に伝統芸能の鷹踊りを指導していただき、敬老会や運動会で披露しています。そして、稲作活動では田植えから稲刈り・脱穀・餅つきまで、全校朝会では講話においていたくなどとして、地域の方々の故郷を愛する気持ちや学校に対する想いが、直に子どもたちに伝わっていくことを期待しています。



## 薩摩中学校

### 1 確かな学力の定着

県の学力向上に関する研究指定を受けて、研究主題「確かな学力を身につけ、自分の可能性を最大限に発揮する生徒の育成」の三年目になりました。一年目は「授業終末の工夫」、二年目は「家庭学習

### 2 部活動の推進

本校には四つの部活動（野球部・サッカー部・陸上部・吹奏楽部）があり、全生徒の九割が所属しています。部員数は生徒数の減少に伴い減っていますが、少人数の特徴を生かしていきま



### 3 キャリア教育の推進

三年生は連続五日間の職場体験学習を、一年生は農業体験学習を実施しています。文部科学省の指定を平成十八年に受け、キャリア・スタート・ウィーク推進校での取組を継承し実施しています。生徒が働くことの喜びや厳しさ



## 川内川激特・鶴田ダム再開発速報

**【北薩地域振興局関連工事】**  
(平成23年4月10日現在)  
柏原地区  
・築堤護岸・取付道路工事等(4件)  
虎居地区、宮之城屋地区  
・宮都大橋工事(5件)  
山崎地区  
・護岸工事(3件)  
・東橋工事(2件)  
・山崎橋工事(4件)

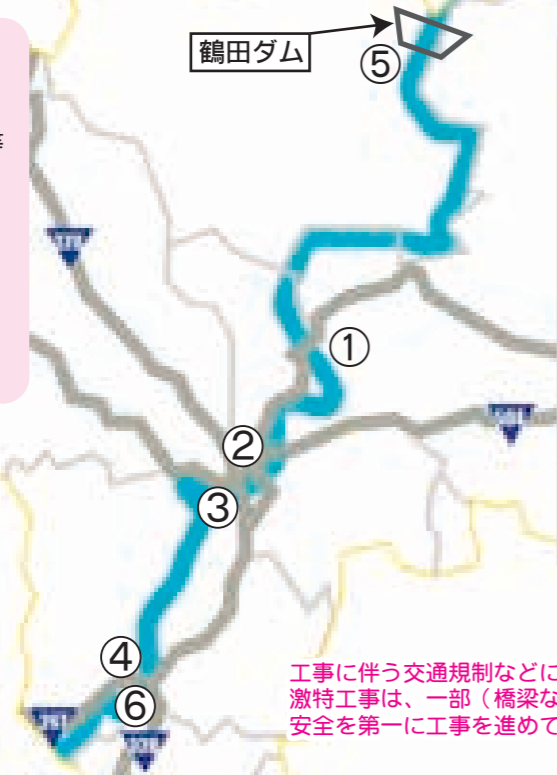

**【国土交通省関連工事】**  
(平成23年4月10日現在)  
激特事業関連工事 計10件  
柏原地区  
・築堤護岸工事(1件)  
虎居地区  
・築堤護岸工事(6件)  
推込地区  
・分水路掘削工事(1件)  
二渡地区  
・築堤工事(2件)  
  
鶴田ダム再開発事業関連工事 計2件  
神子地区  
・施設改造工事(1件)  
・上流仮締切工事(1件)

工事に伴う交通規制などについて(お願い)  
激特工事は、一部(橋梁など)を除き6月末で終了予定です。引き続き安全を第一に工事を進めてまいりますので、ご協力をお願いします。

### 《今月の現場写真》

湯田地区(川内川左岸側)における激特関連工事は、平成23年3月をもって工事が完了しました。町内におきましては、虎居地区、山崎地区などの一部を引き続き工事しています。



### ■お問い合わせ先■

国土交通省川内川河川事務所 (0996)22-3271  
激特事業に関すること 工務課  
鶴田ダム再開発事業工事に関すること 工事課  
激特事業工事に関すること 宮之城出張所 (0996)53-1756

鹿児島県北薩地域振興局 建設部 (0996)23-5151  
土木建築課 道路建設第2係

## 行政に対するご相談は、行政相談委員へ

平成23年4月1日付けで次の方々が、行政相談委員（総務大臣委嘱）に委嘱されました。

### 【さつま町の行政相談委員】

宮之城地区担当	小島 泰秀	さつま町轟町8番地4	電話53-2396
鶴田地区担当	東郷 光行	さつま町神子720番地8	電話59-2629
薩摩地区担当	豎山 修啓	さつま町求名12570番地	電話57-1554

## 行政相談所を開設します

～行政の悩みごとについて相談してみませんか～

毎日の暮らしの中で、国・県・町が行っている仕事への疑問や相談ことはありませんか。「行政相談委員」が、次のとおり行政相談所を開設しますので、お気軽にご相談ください。なお、相談は無料で、秘密は堅く守られます。



開催日	時間	場所	相談委員
5月16日(月)	午前10時～正午	虎居地区公民館(和室)	小島 泰秀
5月17日(火)	午前10時～正午	佐志地区公民館(和室)	
5月18日(水)	午前10時～正午	山崎地区公民館(和室)	小島 泰秀
	午前 9時～正午	鶴田支所(1階相談室)	東郷 光行
		薩摩支所(旧館1階会議室)	豎山 修啓
5月19日(木)	午前10時～正午	宮之城ひまわり館(相談室)	小島 泰秀

相談委員の担当区域に関わらず、どこの会場でも構いませんのでご相談ください。5月以外でも、次のとおり行政相談を実施しますので、お気軽にご相談ください。(宮之城ひまわり館では、心配ごと相談と一緒に実施します。)

開催日	時間	場所	相談委員
毎月第3木曜日	午前10時～正午	宮之城ひまわり館(相談室)	小島 泰秀
8月15日(月)	午前 9時～正午	鶴田支所(1階相談室)	東郷 光行
10月24日(月)		薩摩支所(旧館1階会議室)	豎山 修啓
2月13日(月)			

■お問い合わせ先：総務課秘書人事係  
(内線2212)

## この植物を見かけたら、連絡を.....

下の写真は、法により栽培が禁止されている「大麻」「けし」です。

近年、20代を中心に大麻乱用が深刻化しております。「大麻」の不正栽培・所持の多くは、密かに家内で栽培していました。

また、「けし」は、5月頃に写真のような美しい花をつけます。植えてはいけないことを知らずに、観賞用として栽培している方がおられます。

「けし」の特徴は、全株が帯白緑色でろう質が付着しており、ほとんど無毛で、草丈が1メートル前後になります。葉の付け根が、茎を巻くように付いています。

このような花や、よく似た植物を見かけたら役場環境係、警察署・交番、川薩保健所衛生・環境課へご連絡ください。

■お問い合わせ先

役場 環境課環境係

(内線2127)

川薩保健所 衛生・環境課

Tel (23) 3167



「けし」の写真(拡大)



「けし」の写真



「大麻」の写真(拡大)



「大麻」の写真

## 電源立地地域対策交付金が活用されています

皆さんが毎月支払う電気料金から、電力会社は販売電気一、〇〇〇kWhあたり375円を電源開発促進税として国に納めています。その納められた税金から発電用施設周辺地域の地域振興対策のために関係市町村へ交付金として交付されています。

本町にも、水力発電施設関係交付金と電力移出交付金(県内の発電電力が消費電力を超えて他県へ移出されている部分の電力量に対する交付金)が交付されており、平成22年度はこの交付金を活用して次の事業を実施しました。

- 宮之城中学校移転準備工
- 町道時吉湯田線改良工事
- 環境センター
- し尿収集車整備事業
- 公共施設維持補修のための
- 基金造成事業



環境センターに整備された、し尿収集車

## MBCラジオ「いきいき さつま町だより」放送中!

4月から、町内で行われる各種イベント情報や旬の情報を広く情報発信するために、MBCラジオで「いきいき さつま町だより」のタイトルで広報番組が放送されています。出演者は、イベントの主催者や地域の方々等、広く出演していただく予定です。

【放送時間】毎週土曜日 午前8時14分から5分間

【番組タイトル】「いきいき さつま町だより」

【周波数】MBCラジオ 1107kHz

【パーソナリティー】笹田 美樹さん(湯田出身:さつま観光夢大使)

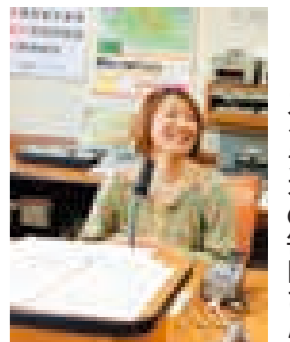

スタジオの笹田さん



町内において、旅館業等の施設整備に対する補助制度があります。  
 補助率  
 事業費の20万円を超過した分の30%以内  
 補助限度額  
 1,000,000円  
 いずれの補助金についても、他の国県の補助(補償)対象等となっていない場合は、補助対象となりません。

**さつま町旅館業等施設整備事業費補助金**

町内で小売業等を営んでいる商工会員に対して店舗改装等への補助制度があります。  
 補助率  
 事業費の20万円を超過した分の30%以内  
 補助限度額  
 500,000円

**さつま町小売業等店舗改装支援事業費補助金**

商工観光課 商工振興係  
 内線2241  
**● 商工業を営む皆さんへのお知らせ**

**農産加工グループ Helloさつま (ハロ-さつま)**  
 ご自宅へ「1kgから」  
**「みそ美人」配達します!**  
 配達地域: さつま町内のみ  
 お気軽にご相談ください  
 Tel 0996 (52) 3312 担当: 古田

**薩摩郡医師会病院診療案内 (H23.5.1~)**

診療科	月	火	水	木	金	土
内科	神野	神野		神野	神野	
神経内科		花田	花田		花田	交代制
救急科	益崎	益崎	益崎	益崎		
循環器内科			福岡	堀之内(第2・第4)	早川	
消化器内科				倉元	倉元	倉元
外科	緒方	緒方	緒方		緒方	大学
整形外科	福岡	福岡	福岡	福岡		
放射線科	林田	平木		林田	林田	

\* 健診(人間ドック)、循環器内科は予約制です。(TEL0996-53-0326)

**ちくりんスタンプ会イベント情報**

スタンプを貼り終えた台紙に、貼ってご利用ください。このシールを貼ってある台紙はスタンプシールをプラス10枚差し上げます。

台紙5冊で 新幹線 川内⇄鹿児島 往復と交換	台紙2冊で タクシーチケット 1,500円分と交換
台紙8冊で 新幹線 出水⇄博多 往復と交換	台紙1冊で 二渡ホテル舟乗船 台紙2冊で 二渡ホテル舟乗船とバーベキュー

**スタンプシールプラス10枚**  
有効期限 平成23年5月31日

詳細は、ちくりんスタンプ会まで ☎ 53-1141(町商工会内)

補助金の交付に関してはいくつかの支給要件がありますので、詳しくはお問合せください。  
 お問い合わせ先  
 商工観光課商工振興係  
 (内線2241)

**● 郷土史の販売について**  
 町教育委員会では、郷土誌の販売を行っています。  
 【購入先】  
 ・宮之城文化センター(教育委員会文化課)  
 (53) 1732

町歴史資料センター  
 (52) 3340  
 ・鶴田中央公民館(鶴田教育係)  
 (59) 2022  
 ・薩摩農村環境改善センター(薩摩教育係)  
 (57) 0970

【金額】  
 ・「宮之城町史」5,000円(税込)  
 ・「鶴田町郷土誌」4,000円(〃)  
 「薩摩町郷土誌」は、売り切れのため販売しておりません。



歴史DVD「悠久 ふるさとのロマン」



鶴田町郷土誌 宮之城町史

**● 歴史DVD「悠久 ふるさとのロマン」残りわずか!**  
 町教育委員会と郷土史研究会では、町の歴史をまとめたDVD「悠久ふるさとのロマン」を作成・販売しています。残り枚数が少なくなりました!ぜひお早めにお買い求めください。  
 ・窓口販売 1枚  
 1,000円(税込)  
 ・振込販売 1枚  
 1,200円(送料込)  
 【購入先】  
 ・宮之城文化センター(教育委員会文化課)  
 (53) 1732

**東日本大震災で避難されている皆様へのお願い**

**避難者に関する情報提供の受付を開始しました**

- ①避難先の市町村へ、ご自身の情報をご提供ください  
 ※情報提供用の書面は、役場 本庁 安全安心対策課にあります。
- ②避難前にお住まいの県や市町村からさまざまなお知らせをお届けできるようになります

【全国避難者情報システム】

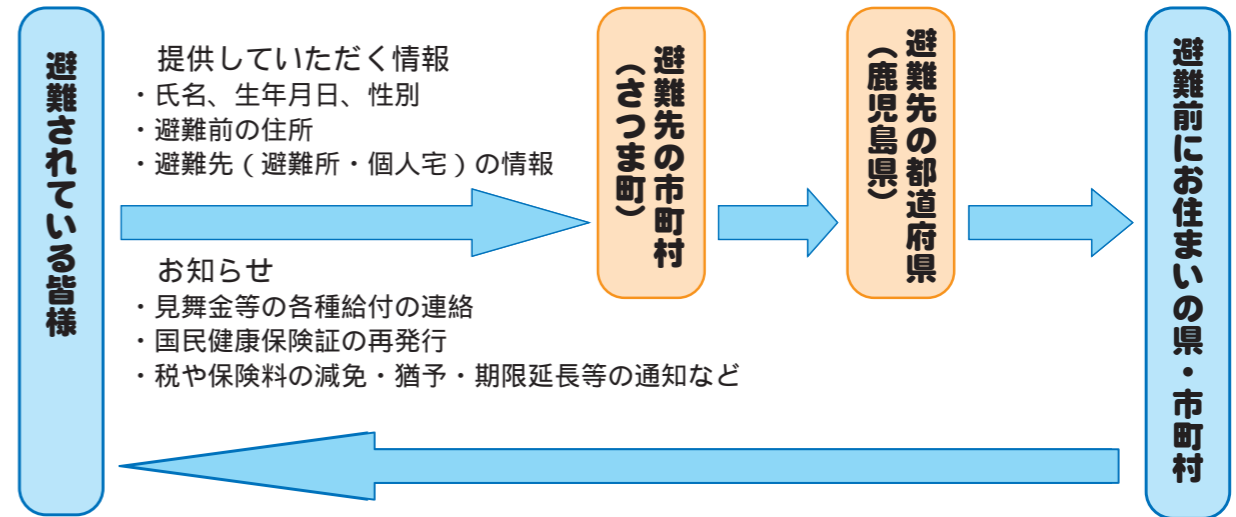

【親せき、友人、知人等で本町に避難されている方がいらっしゃいましたら、この情報をお伝えください】  
 お問い合わせ先: 安全安心対策課安全安心対策係 (内線2215)

鶴田小学校6年生22名(現在、中学校1年生)は、家庭科の授業の中で6グループに分かれ、「エコ」「ゴミ」「省エネ」等の問題に取り組みました。中でも、「ゴミ」を取り上げたグループは、実際に東湯田原付近に落ちているゴミを拾い、どのようなゴミが捨てられているのかを集計し、手書きのチラシやポスターを作成して、ゴミのポイ捨て禁止等の広報活動までされました。落ちていたゴミの中には、煙草の吸殻が46%と最も多く、喫煙者のマナーの向上が課題であることが改めて明らかになっています。

3月に鶴田小学校を卒業された皆さん、環境美化に御協力いただきありがとうございます。  
 ゴミのポイ捨て等の不法投棄については、地域の景観を悪くするだけでなく、心理的にも悪影響を及ぼすと考えられます。  
 小学生が作成したチラシは、このような言葉で締めくくられています。「キレイな町をつくるためには、みなさんの協力が必要です。ご協力よろしくお願ひします!」まさに、町民一人ひとりのマナーの向上と協力なしには、さつま町から不法投棄は無くなりません。今後とも役場環境課では、警察と連携し、不法投棄に対して厳正に対処していきます。

街をきれいに 心がきれいに!

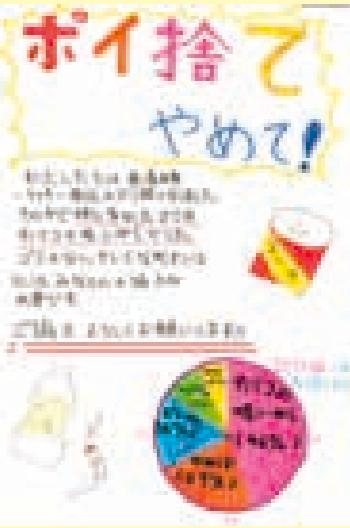

作成し配布されたポスター

今回は、環境美化活動についてお伝えします。

さつまエコアクションだより

くらしの情報

町民課 町民係 内線2125

●免除制度をご存じですか?

「所得が少ない」「会社を退職した」等の理由で経済的に国民年金保険料を納付することが困難な場合は、保険料免除制度がご利用できます。

保険料免除の承認は本人、配偶者及び世帯主の所得により審査が行われます。

免除申請の平成23年度分(平成23年7月/平成24年6月)の受付は7月からです。

お問い合わせ先 川内年金事務所 電話(22) 5279

●3つの基礎年金があなたの一生をサポートします。老齢基礎年金・障害基礎年金・遺族基礎年金

①老齢基礎年金

65歳から一生生涯老齢基礎年金が支給されます。(終身保障) 平成23年度年金額 788,900円(満額)

20歳から60歳になるまでの40年間(480月)の全期間保険料を納めた方(20歳から60歳までの)

厚生年金期間及び共済期間も対象となります。65歳から満額の老齢基礎年金が支給されます。

保険料を全額免除された期間の年金額は1/3(平成21年4月から1/2)となりますが、保険料の未納期間(全額免除以外の免除期間で納付されなかった月)は年金の対象期間になりません。

会社員や公務員(厚生年金や共済組合に加入)だった方には老齢厚生年金や退職共済年金が上乗せされて支給されます。

老齢基礎年金を受けるためには保険料を納めた期間と保険料を免除された期間及び厚生年金又は共済等を合計した期間が最低25年間(300月)あることが必要です。

②障害基礎年金

平成23年度年金額(定額) 986,100円(1級) 788,900円(2級) 国民年金加入中の病气やケガで障害等級表(1級・2級)による障害の状態にある間は障害基礎年金が支給されます。

また、生計を維持されている子がいる場合は、加算があります。これまでは障害年金を

受ける権利が発生したときに、受給権者によって生計を維持しているお子様がいらっしゃる場合、平成23年4月施行の「国民年金法等の一部を改正する法律」により、障害年金を受けると発生した後に、生計を維持することになったお子様がいらっしゃる場合にも届出により加算を行うことになりました。

③遺族基礎年金

平成23年度年金額 1,015,900円(妻(基本額(定額))788,900円+子1人の加算額227,000円)

国民年金の加入者が亡くなったとき、その方によって生計を維持されていた「子のある妻」または「子」に支給されます。

(注1)子は18歳到達年度の末日まで、または障害がある場合は20歳まで支給されます。(注2)妻に支給される場合は、子の人数によって加算があります。

障害基礎年金や遺族基礎年金を受けると発生した障害の初診日や死亡といった事故が発生するまでの公的年金の加入月数の

2/3以上の期間について、保険料が納付又は免除されていること、もしくは初診日又は死亡された日の属する月の前々々までの1年間に保険料の未納がないことが必要です。

●国民年金基金からのご案内

国民年金基金は、国民年金第1号被保険者(20歳から60歳未満の国民年金保険料を納めている国民年金の第1号被保険者)が加入できる「公的な年金制度」です。

老齢基礎年金の上積みとしての年金として、老後の所得保障の充実を図るものです。掛金月額は加入される時の年齢に応じた掛金額が設定されています。

年金は終身年金(2種類)が基本となつていますが、2口目(任意)の年金の中に受給期間が定められている確定年金(5種類)もあります。

確定年金には、60歳から受給できる年金の型(5年給付型・10年給付型)が増えました。老齢基礎年金を受給するまでのつなぎの年金としてご利用できます。また、掛け金は国民年

金保険料と同様に全額社会保険控除の対象となります。関係資料の送付ご希望の方は、鹿児島県国民年金基金フリーダイヤル(無料)☎0120(65)4192までお問い合わせください。

税務課 資産税係 内線2115

●固定資産税の減免申請について

次に該当する資産につきましては、固定資産税の減免対象となりますので、該当資産を所有されている方は、減免申請書の提出をお願いします。なお、昨年申請書を提出された方は、必要ありません。

減免対象資産 公益のために直接専用する固定資産(有料で使用するものを除く)

例 公民館用地・防火水槽用地等を所有される方

提出期限 平成23年5月24日(火)提出及びお問い合わせ先 本庁税務課 資産税係(内線2115) 鶴田税務係(内線4214) 薩摩税務係(内線6115) 減免申請書は、窓口へ備え付けてあります。

税務課 収納第1係 内線2113

●今月の納税など

固定資産税第1期【納期限5月31日】納税は、便利で確実な口座振替制度をご利用ください。

総務課 秘書人事係 内線2212

●職員のリターンについて

3月31日付け退職者をお知らせします。

- 岩切秀久(工事検査監兼工事検査室長) 川内守雄(耕地林業課長補佐兼鶴田支所耕地林務係長) 橋口正人(税務課主幹兼収納第1係長) 上井光晴(学校給食センター主幹兼薩摩学校給食センター係長) 市来栄造(耕地林業課主幹) 宇都美鈴(学校給食センター宮之城学校給食センター給食調理員) 白坂法光(平川小学校用務員) 上野公一(環境課主幹兼業務第1係長) 小川内美喜江(学校給食センター宮之城学校給食センター給食調理員) 目床順司(災害復興対策課長) 国土交通省九州地方整備局(有馬修吾(学

学校教育課 垂水小学校 校長(有馬修吾)

●職員のリターンについて

4月1日付け職員の異動がありましたのでお知らせします。

- 課長職 濱崎茂 建築技術調整兼庁舎建設推進室長兼庁舎建設係長(建築技術調整) 三浦広幸 建設課長兼災害復興対策課長(建設課長) 課長職昇任 杉水流博 工事検査監兼工事検査室長(建設課長補佐兼土木係長) 割愛人事(課長職) 松山兼二 災害復興調整監(国土交通省九州地方整備局) 山元芳彦 教育委員会学校教育課長(阿久根市立山下小学校長) 課長補佐職 本田孝市 税務課長補佐兼収納第1係長(教育委員会総務課長補佐兼総務係長) 高嶺真知子 教育委員会総務課長補佐兼薩摩教育係長(文化課長補佐兼文化係長) 課長補佐職昇任 狩宿悦男 学校給食センター所長補佐兼宮之城学校給食センター係長兼鶴田学校給食センター係長兼薩摩学校給食センター係長

●新規採用職員の紹介

税務課資産税係 濱島 生美 早く仕事を覚え、住民の皆様へ信頼していただける職員になるように頑張ります。よろしくお願いします。

社会教育課社会教育係 山下 真嗣 この地に住む全ての人こそ共にとって大きな財産であると考え、日々の業務に一杯取り組んでいきたいと思っております。

福祉課高齢福祉係 岩下 希望 町民の皆様のご類に答え、皆様により良い生活が送れますように一生懸命頑張ります。

環境課環境係 植園 俊平 日本の行政サービスに努める職員になれるよう頑張ります。さつま町の皆様よりしくお願いたします。

健康増進課健康増進係 水迫 久美 さつま町で暮らす誰もが自分らしく生きる事に繋がる心身の健康づくりのためにお役に立てることを考えています。

社会教育課 スポーツ振興係 内線2534

●弓道ははじめませんか?

精神統一に弓道は最適です! 静寂を破る弦の音が道場に響き渡ったかと思うとピシッと矢を射抜いた矢の音が伝わる。気力を充実させて矢を放つた後の何ともいえない爽快感。そのような体験をしてみませんか? 鹿児島県弓道連盟川薩さつま支部では、弓道教室を開催します。弓道は、老若男女だれでも取り組めるスポーツです。お気軽にご参加ください。場所 厳翼館弓道場(宮之城運動公園内グラウンドゴルフ場隣) 期日 平成23年5月17日から毎週火・木曜日(概ね10回) 時間 午後7時から1時間半程度 持参するもの 足袋又は靴下 申込み先 末永俊一支部長(☎090・2087・2807)



# がんばれ 認定農業者!! シリーズ⑥0

さつま町柏原

よねまる すみお  
**米丸 純 男**さん 59歳



米丸純男さんは、平成12年11月に認定農業者として認定されました。

現在、乳牛25頭、生産牛6頭、水田2haを経営されています。

「農業は自分で好きで選んだ道なので苦労とは思わない」という反面「酪農家の減少や後継者不足が心配」と話されます。若い頃はラグビーや相撲で鍛えた米丸さんは町農業委員や県酪連の役員などもこなします。

毎日、朝晩2回の搾乳も「ヘルパー制度の導入などにより定期的に休みがとれて助かっている」と話されます。

今後は「酪農を現状維持しながら、生産牛の増頭に力を入れていきたい」と抱負を話されました。

## がんばろう日本！ 一日も早い復興を

この度の、東日本大震災の義援金として、多くの町民の皆様や公民会等から多額の義援金をいただきました。

現在までに、役場本庁及び両支所の義援金箱が5,489,022円(4.27現在)、社会福祉協議会分が7,310,533円(4.27現在)の義援金をいただいております。これらの義援金は、日本赤十字社鹿児島県支部を通じて被災地へ送金されます。

これに加え、町の平成22年度予算から1,000万円、町議会議員から10万円、町職員等から210万円の合計1,220万円を全国町村会を通じて送金しました。

被災地の一日も早い復興をお祈りいたします。

### 町長交際費執行状況(3月分)

- 3月1日 10,500円 故 さつま町観光協会会長 上大迫重規氏葬儀告別式時供花
- 3月4日 2,310円 自治体ホームページ広報研修会時
- 3月6日 5,002円 虎居分団車庫落成祝賀会時

日(月)	内容	日(月)	内容
31日(木)	町内企業経営者との意見交換会	23日(火)	川薩広域市町村圏協議会解散総会ほか 米政策に係る関係機関団体との意見交換会
30日(水)	退職者辞令交付式 九州電力(株)川内営業所長への申入書伝達	22日(水)	森林組合系統運動推進委員会 議会全員協議会
29日(火)	本検査(地籍) MBCラジオ放送収録(4月2日放送分) さつま土地改良区総代会 地域を語る異業種交流会	21日(水)	郡医師会と町行政との地域医療問題懇談会
28日(月)	町振興計画審議会 町農業振興対策協議会 地域安全モニター全体研修会	20日(火)	町立小学校卒業式(盈進小) 県土地改良事業団体通常総会
27日(日)	泊野観光たけのこ園開園式 学校管理職送別会	18日(水)	町立小学校卒業式(盈進小) 県土地改良事業団体通常総会
26日(土)	町シルバー人材センター総会	17日(木)	町立小学校卒業式(盈進小) 県土地改良事業団体通常総会
25日(金)	本会議(最終日) 追加議案10件ほか	16日(金)	町立小学校卒業式(盈進小) 県土地改良事業団体通常総会
24日(木)	本会議(最終日) 追加議案10件ほか	15日(土)	町立小学校卒業式(盈進小) 県土地改良事業団体通常総会
23日(水)	本会議(最終日) 追加議案10件ほか	14日(日)	町立小学校卒業式(盈進小) 県土地改良事業団体通常総会
22日(火)	本会議(最終日) 追加議案10件ほか	13日(月)	町立小学校卒業式(盈進小) 県土地改良事業団体通常総会
21日(月)	本会議(最終日) 追加議案10件ほか	12日(火)	町立小学校卒業式(盈進小) 県土地改良事業団体通常総会
20日(日)	本会議(最終日) 追加議案10件ほか	11日(水)	町立小学校卒業式(盈進小) 県土地改良事業団体通常総会
18日(金)	町立小学校卒業式(盈進小) 県土地改良事業団体通常総会	10日(木)	町立小学校卒業式(盈進小) 県土地改良事業団体通常総会
17日(木)	町立小学校卒業式(盈進小) 県土地改良事業団体通常総会	9日(水)	町立小学校卒業式(盈進小) 県土地改良事業団体通常総会
16日(水)	町立小学校卒業式(盈進小) 県土地改良事業団体通常総会	8日(火)	町立小学校卒業式(盈進小) 県土地改良事業団体通常総会
15日(火)	町立小学校卒業式(盈進小) 県土地改良事業団体通常総会	7日(月)	町立小学校卒業式(盈進小) 県土地改良事業団体通常総会
14日(月)	町立小学校卒業式(盈進小) 県土地改良事業団体通常総会	6日(日)	町立小学校卒業式(盈進小) 県土地改良事業団体通常総会
13日(日)	町立小学校卒業式(盈進小) 県土地改良事業団体通常総会	5日(土)	町立小学校卒業式(盈進小) 県土地改良事業団体通常総会
12日(土)	町立小学校卒業式(盈進小) 県土地改良事業団体通常総会	4日(金)	町立小学校卒業式(盈進小) 県土地改良事業団体通常総会
11日(金)	町立小学校卒業式(盈進小) 県土地改良事業団体通常総会	3日(木)	町立小学校卒業式(盈進小) 県土地改良事業団体通常総会
10日(木)	町立小学校卒業式(盈進小) 県土地改良事業団体通常総会	2日(水)	町立小学校卒業式(盈進小) 県土地改良事業団体通常総会
9日(水)	町立小学校卒業式(盈進小) 県土地改良事業団体通常総会	1日(火)	町立小学校卒業式(盈進小) 県土地改良事業団体通常総会
8日(火)	町立小学校卒業式(盈進小) 県土地改良事業団体通常総会		

## 町長の動静

(平成23年3月)

※主な会議及び行事を抜粋(庁内の会議、打ち合わせは除く。)

## ■ 暮らしの情報

●お問い合わせ: さつま町役場 TEL (53) 1111 FAX (52) 3514

- 健康増進課 健康増進係** 内線2143
  - 健康診査日程 [5・6月分]
  - 乳幼児健診・健康相談
    - 1歳6ヶ月児 (H21・9生)
      - 5月18日(水) 午後0時30分～午後1時 時受付(宮之城保健センター)
      - 5月25日(水) 午後0時30分～午後1時 時受付(宮之城保健センター)
    - 2歳児健やか健康相談 (H21・5生)
      - 6月2日(木) 午前9時～午前9時30分 分受付(宮之城保健センター)
      - 6月9日(木) 午前9時～午前9時30分 分受付(宮之城保健センター)
    - 2歳6ヶ月児 歯科健康診査 (H20・11生)
      - 6月2日(木) 午後0時30分～午後1時 時受付(宮之城保健センター)
      - 6月3日(金) 午前9時～午前10時 時受付(宮之城保健センター)
    - 7～8か月児 (H22・10生) 相談
      - 6月3日(金) 午後1時～午後1時30分 分受付(宮之城保健センター)
      - 4～5か月児 産婦健康診査 (H23・1生)
  - 6月8日(水) 午後0時30分～午後1時 時受付(宮之城保健センター)
  - 母子健康手帳交付
    - 5月23日(月)
    - 6月13日(月)
  - 午前9時30分～午前11時(宮之城保健センター) 健康保険証、印鑑をお持ちの上、ご夫婦でおいでください。
  - フッ化物塗布
    - 5月18日(水)
    - 5月25日(水)
    - 6月2日(木)
    - 午後3時～午後4時 時受付(宮之城保健センター)
  - 総合健康相談
    - 6月7日(火) 午前9時30分～午前11時(宮之城保健センター)
    - 特定健診・胃・大腸・腹部超音波検診 (受付午前8時～)
      - 5月20日(金) 21日(土)
      - 平川小学校体育館
      - 5月22日(日)
      - 白男川小学校体育館
      - 5月26日(木) 27日(金)
      - 5月28日(土)
      - 山崎小学校体育館
      - 5月29日(日) 30日(月)
      - 5月31日(火)
      - 虎居地区公民館
      - 6月10日(金) 11日(土) 宮之城総合体育館

- 6月12日(日) 13日(月) 宮之城ひまわり館
- 6月14日(火) 15日(水) 佐志地区公民館
- 楽々健康ウォーク 体力づくりコース
  - 5月8日(日) 午前7時 秋葉グラウンド出発
  - 春らんまんコース 5月28日(土) 午前7時 柏原グラウンド出発
- 福祉課 福祉障害係 内線2134
- 心配ごと相談所
  - 毎週木曜日 午前10時～正午 宮之城ひまわり館
  - お問い合わせ先 町社会福祉協議会 ☎(52) 1123
- 福祉課 子ども福祉係 内線2133
- 子ども手当支給日
  - 6月10日(金) (2月～5月分)
  - お問い合わせ先 本庁 福祉課 子ども福祉係 (内線2133)
  - 鶴田支所 保健福祉係 (内線4115)
  - 薩摩支所 保健福祉係 (内線6124)

- 建設課 建築係 内線2257
- あなたの家は安全ですか? 木造住宅の耐震診断・耐震改修工事の補助金制度を創設しました。(昭和56年5月31日以前に着工された木造住宅に対する補助制度です) 地震による木造住宅の倒壊等の被害を防ぎ、安全な建築物の整備を促進するために耐震診断及び耐震改修工事の費用に対し、予算の範囲内において補助金を交付します。募集棟数に達した場合、締め切ることがあります。詳細についてはお問い合わせください。 お問い合わせ先 建設課建築係 (内線2257) ☎(52) 0119
- いざという時、応急手当ができますか? 目の前で急に人が倒れる緊急事態、あなたは適切に対処できますか? このような場合に遭遇したとき、落ち着いて対応するためにも普通救命講習を受講して正しい知識を身につけておくこと

- 3月の火災・救急情報
  - 火災 発生件数 2件 内訳 林野 1件 その他 1件
  - 救急 出動件数 93件 運んだ人 91人 内訳 病 57件 交通事故 6件 その他 30件
- 3月の火災・救急情報
  - 内容「心肺蘇生法 AEDの取扱い」 時間「3時間」 受講料「無料」 服装「講習会は実技が主となり、動きやすい服装」 その他「講習会終了後には「普通救命講習修了証」を発行します。お問い合わせ先 消防本部救急係 ☎(52) 0119



## 農産加工グループ紹介①

# イベント「泊野観光たけのこ園」を 陰で支える縁の下の力持ち

泊野女性林産グループ



泊野林業活性化センターの中で、慌しく料理が盛られていきます。外では大勢の「泊野観光たけのこ園」の参加者が開始を今か今かと待ち望んでいます。泊野女性林産グループは現在会員17人で活動。主にこのイベントを中心に活動しています。町外からの参加者が多いイベントなので、地元の素材をふんだんに使った田舎料理はとても好評です。イベントを主催する泊野区公民館の久木野館長は「このイベントは泊野区を挙げて取り組んでいます、みんながそれぞれの持ち場に活動していただきます。」



で頑張ってください。女性グループの存在が無くても、このイベントは成り立ちません」と感謝の言葉を話されます。イベント以外では、食の伝承として、だんご汁やガネなど昔ながらの郷土料理を地元泊野小児童と一緒につくったり、研修旅行なども実施され会員の融和を図っています。さらには「きらの里」で澄んだ水と空気とおいしい郷土料理を堪能した参加者は身も心もリフレッシュされたようでした。

代表者 松下京子さん

19年前にこのイベントを機に発足したグループですが、地元の理解があって活動ができることに感謝しています。高齢化という悩みもありますが、豊富な地元の素材を使った料理をこれからも提供していきたいと思っています。

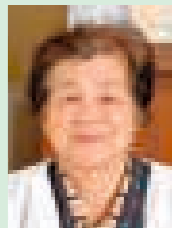

## 誕生おめでとう

3月16日〜4月15日届出分(14人) 敬称略

川越 大地	竹内 玲乃	中内 魁星	山下 優奈	川崎 優真	山崎 優真	鶴田 志英	下野 立英	有馬 伶	一ツ木 菜	村上 愛	村田 愛	海田 蒼	阿久根 凛	下大迫 洋	宮之下 心
男	女	男	女	男	女	女	男	女	女	女	女	男	女	男	男
大薄	轟	湯田	尾原	尾原	二渡	市場	上仲	諏訪	尾原	尾原	尾原	鶴田	観月	上下	大迫

## おぐやみ申し上げます

3月16日〜4月15日届出分(29人) 敬称略

幾留 辰雄	福丸 文明	四枝 伸一	池之野 勇	中島 三郎	松下 三子	下境 田クニ	山口 優	有川 重喜	田畑 力ツエ	宮脇 隆藏	南 隆	小森 夕美	西別府 三子	小永田 正博	菊野 ヒサ子	南蘭 ミツ子	重信 アキエ
84	64	93	75	80	76	97	58	84	85	80	96	89	76	77	74	85	92
市場	弓之尾	屋地馬場	池之野	金山	上中福良	上狩宿	湯田原	大薄下	草田	下中福良	上向中	下手	上川口	鶴田 大角	ほのぼの苑	駒ヶ段	南川

※「誕生・おぐやみ」は、届出人が同意された方だけ掲載しています。

持橋 フク	東 清治	谷口 タツ子	小向 井ミチ	中村 秀司	北野 康男	紺屋 政行	伊地 知弘己	坂脇 ヨシエ	平良 徹也	宮田 文哉
80	55	82	84	90	80	79	73	84	86	69
西手西	広瀬	城之口	きらら	さつま園	五日町	船木西	ほたる	大願寺	愛宕	きらら

1歳で〜す  
毎月1番最初に  
生まれた赤ちゃん  
そとかわうちいっせい  
外川内 孝誠くん  
平成22年5月1日生



父 真吾さん  
母 恵美子さん  
ホープタウン 公民会  
両親から一言  
元気で  
すくすく育ててね!

アナログ放送終了まであとわずか!  
地デジの準備はお済みですか?  
地デジに関するお問い合わせ先  
デジタル鹿兒島 099(833)2020  
総務省 地デジチューナー支援センター 0570-033840  
役場 企画課 地域振興係(内線2223)

### こんにちは保健師です 健康さつま21

～からだからの中で起きている変化を健診で確かめよう～ (生活習慣病予防)

特定健診・各種がん検診が5月からはじまります。特定健診で自分のからだの状態を確認し、この1年を健康で送るためのからだメンテナンスをしませんか。

今まで積み上げてきた、生活習慣を変えようと思ってもなかなか難しいものですが、健診をきっかけに自分の生活習慣を振り返りご自身の健康について考えてみましょう。

自覚症状はないけど?

「健診でひっかかりました。なんの自覚症状もないんだけどなあ」でも、健診データによると、すでにからだには変化が起きています。その原因は日頃の生活習慣。からだを動かして消費するエネルギーより、食べて摂取するエネルギーが多くなっていませんか? とりすぎたエネルギーは、脂肪となって蓄えられます。エネルギー収支バランスがくずれると中性脂肪が体内に蓄積します。中性脂肪が各組織にたまると脂肪肝・肝機能の悪化・体脂肪率の上昇・腹囲の増加等がみられます。血液もドロドロ、血管も痛みます。内臓脂肪の蓄積に加えて、高血圧・高血糖・脂質異常があると、脳卒中や心筋梗塞になるリスクが約3.6倍に跳ね上がります。ただ、内臓脂肪は、つきやすく、減らしやすいという特徴があります。内臓脂肪を減らせば、跳ね上がったリスクは下がります。健診でからだの変化に気づいたら、からだが発している信号をキャッチし、無理せずにできる事を見つけてみませんか。

すなこだ うらら  
砂子田 麗さん

紫尾小学校6年



いろいろな犬とふれあいたい！

わたしの夢は、トリマーになることです。5年生の時、見ていたテレビ番組で、犬のさんぱつをしたり、体を洗ったりする仕事を知りました。その様子を見ていて、大きくなったら、わたしもトリマーになりたいと思うようになりました。わたしは、今、犬を飼っています。わたしにあまえてくる犬と過ごす時間は、何よりも楽しい時間です。いろいろな犬とふれあい、お世話できるトリマーになれるように努力していきたいです。

犬・猫などの毛を刈り整える職業の人

休日在宅医

5月

8日	薩摩郡医師会病院	☎53-0326
15日	てらだ内科クリニック	☎21-3232
22日	相良医院	☎53-0160
29日	溝口整形外科	☎52-4668

6月

5日	林田内科	☎53-1177
12日	薩摩郡医師会病院	☎53-0326

休日薬局

5月

8日	青空薬局	☎52-0101
15日	さし薬局	☎21-3610
22日	うさぎ薬局	☎52-4116
29日	ヘルシー薬局	☎21-3739

6月

5日	ウチ薬局	☎53-0063
12日	青空薬局	☎52-0101

わたしたちの町

推計人口による

人口	23,855人 (-193人)
男	10,984人 (-111人)
女	12,871人 (-82人)
世帯数	9,884世帯
転入	136人
転出	297人
出生	10人
死亡	42人
(平成23年4月1日現在)	
( )は前月対比	

※休日在宅医や薬局は都合により、変更になる場合があります。受診の際は、医療機関に電話で確認してください。町のホームページでも紹介しています。